



ประกาศองค์การบริหารส่วนตำบลสามเรือน
เรื่อง ประกาศใช้แผนพัฒนาท้องถิ่น (พ.ศ. ๒๕๖๑ - ๒๕๖๕)
ขององค์การบริหารส่วนตำบลสามเรือน

ด้วยองค์การบริหารส่วนตำบลสามเรือน ได้ดำเนินการทบทวนแผนพัฒนาท้องถิ่น (พ.ศ. ๒๕๖๑-๒๕๖๕) ขององค์การบริหารส่วนตำบลสามเรือน เพื่อให้มีความสอดคล้องและเชื่อมโยงกับแผนพัฒนาจังหวัด แผนพัฒนาภูมิภาคจังหวัด รวมทั้งแผนปฏิบัติราชการประจำปีจังหวัด และแผนปฏิบัติราชการประจำปีกลุ่มจังหวัด เพื่อการบูรณาการแผนงาน โครงการ กิจกรรม และงบประมาณในพื้นที่ได้อย่างมีประสิทธิภาพ ได้มีมติให้ความเห็นชอบร่างแผนพัฒนาท้องถิ่น (พ.ศ.๒๕๖๑-๒๕๖๕) องค์การบริหารส่วนตำบลสามเรือน ในการประชุมสภา สมัยวิสามัญ ครั้งที่ ๑ ประจำปีพ.ศ.๒๕๖๒ เมื่อวันที่ ๑๓ มิถุนายน พ.ศ. ๒๕๖๒ แล้วนั้น

เพื่อให้การปฏิบัติงานขององค์การบริหารส่วนตำบลสามเรือน เป็นไปด้วยความเรียบร้อยและถูกต้องตามระเบียบกระทรวงมหาดไทย ว่าด้วยการจัดทำแผนพัฒนาขององค์กรปกครองส่วนท้องถิ่น พ.ศ.๒๕๔๘ และแก้ไขเพิ่มเติม(ฉบับที่๓)พ.ศ.๒๕๖๑ ข้อ๒๔ และหนังสือกระทรวงมหาดไทยด่วนที่สุด ที่ มท๐๘๑๐.๓/ว๒๔๓๑ ลงวันที่ ๑๕ พฤษภาคม ๒๕๖๒ องค์การบริหารส่วนตำบลสามเรือน จึงขอประกาศใช้แผนพัฒนาท้องถิ่น (พ.ศ.๒๕๖๑-๒๕๖๕)ขององค์การบริหารส่วนตำบลสามเรือน ให้ประชาชนทราบโดยทั่วกัน

ประกาศ ณ วันที่ ๑๔ มิถุนายน พ.ศ. ๒๕๖๒

อน. เมืองทิพย์
(นางอบ เนียมรักษา)

นายกองค์การบริหารส่วนตำบลสามเรือน



แผนพัฒนาท้องถิ่น (๒๕๖๑-๒๕๖๕) องค์การบริหารส่วนตำบลสามเรือน

องค์การบริหารส่วนตำบลสามเรือน อำเภอเมืองราชบุรี จังหวัดราชบุรี

www.samruanratchaburi.go.th

งานนโยบายและแผน

โทร. ๐๓๒-๒๓๔๗๓๘ ต่อ ๑๓๑

คำนำ

องค์การบริหารส่วนตำบลสามเรือนได้จัดทำแผนพัฒนาท้องถิ่น(พ.ศ.๒๕๖๑-๒๕๖๕)ขึ้นตามหนังสือ ชักซ้อมแนวทางการทบทวนแผนพัฒนาท้องถิ่น (พ.ศ. ๒๕๖๑ - ๒๕๖๕) ขององค์การปกครองส่วนท้องถิ่น ตามระเบียบกระทรวงมหาดไทยว่าด้วยการจัดทำแผนพัฒนาขององค์การปกครองส่วนท้องถิ่น พ.ศ. ๒๕๔๘ และแก้ไขเพิ่มเติมจนถึง (ฉบับที่ ๓) พ.ศ. ๒๕๖๑ ซึ่งกำหนดทิศทางการดำเนินงานบูรณาการโครงการพัฒนาที่จะดำเนินการร่วมกันภายใต้ ยุทธศาสตร์การพัฒนาขององค์การปกครองส่วนท้องถิ่นในเขตจังหวัด ยุทธศาสตร์จังหวัด ยุทธศาสตร์กลุ่มจังหวัด แผนพัฒนา จังหวัด แผนพัฒนากลุ่มจังหวัด แผนพัฒนาภาค แผนพัฒนาเศรษฐกิจและสังคมแห่งชาติ ฉบับที่ ๑๒ และยุทธศาสตร์ชาติ ๒๐ ปี (พ.ศ. ๒๕๖๑ - ๒๕๘๐)

องค์การบริหารส่วนตำบลสามเรือน จึงหวังเป็นอย่างยิ่งว่าแผนพัฒนาท้องถิ่น(พ.ศ.๒๕๖๑-๒๕๖๕) ขององค์การบริหารส่วนตำบลสามเรือน ฉบับนี้จะเป็นแนวทางในการพัฒนาตำบลสามเรือนที่มีประสิทธิภาพ และตอบสนองความต้องการของประชาชนอย่างแท้จริงต่อไป

คณะกรรมการพัฒนาองค์การบริหารส่วนตำบลสามเรือน

สารบัญ

หน้า

ส่วนที่ ๑ สรุปผลการพัฒนาท้องถิ่นตามแผนพัฒนาท้องถิ่น	๑ - ๑๔
ด้านกายภาพ	
ด้านการเมือง/การปกครอง	
ประชากร	
สภาพทางสังคม	
ระบบบริการพื้นฐาน	
ระบบเศรษฐกิจ	
ศาสนา ประเพณี วัฒนธรรม	
ทรัพยากรธรรมชาติ	
อื่น ๆ	
ส่วนที่ ๒ ยุทธศาสตร์การพัฒนาระดับองค์กรปกครองส่วนท้องถิ่น	๑๕ - ๔๑
ความสัมพันธ์ระหว่างแผนพัฒนาระดับมหภาค	
ยุทธศาสตร์ขององค์กรปกครองส่วนท้องถิ่น	
การวิเคราะห์เพื่อพัฒนาท้องถิ่น	
ส่วนที่ ๓ การนำแผนพัฒนาท้องถิ่นไปสู่การปฏิบัติ	๔๒ - ๑๐๑
ยุทธศาสตร์การพัฒนาและแผนงาน	
บัญชีโครงการพัฒนาท้องถิ่น	
บัญชีสรุปโครงการพัฒนา แบบ ผ๐๑	
รายละเอียดโครงการพัฒนา แบบ ผ๐๒ , แบบ ผ๐๒/๑	
บัญชีครุภัณฑ์ แบบ ผ๐๓	
ส่วนที่ ๔ การติดตามและประเมินผลแผน	๑๐๒ - ๑๑๓

ส่วนที่ ๑

สภาพทั่วไปและข้อมูลพื้นฐาน

๑. ด้านกายภาพ

องค์การบริหารส่วนตำบลสามเรือน ได้จัดตั้งขึ้นตามประกาศกระทรวงมหาดไทยเรื่องการจัดตั้งองค์การบริหารส่วนตำบล เมื่อวันที่ ๑๙ มกราคม ๒๕๓๙ การจัดรูปองค์การบริหารส่วนตำบล เป็นการปกครองส่วนท้องถิ่นรูปแบบหนึ่งที่ใช้อยู่ในปัจจุบันนี้ ตามพระราชบัญญัติสภาตำบลและองค์การบริหารส่วนตำบล พ.ศ.๒๕๓๗ และที่แก้ไขเพิ่มเติมจนถึงฉบับที่ ๖ พ.ศ.๒๕๕๒ มีฐานะเป็นนิติบุคคลและเป็นราชการบริหารส่วนท้องถิ่น จึงนับเป็นมติใหม่ที่รัฐบาลได้มีการกระจายอำนาจจากส่วนกลางให้กับท้องถิ่นอย่างแท้จริง เพื่อให้ประชาชนในท้องถิ่นเป็นผู้รับผิดชอบและมีส่วนร่วมในการบริหารท้องถิ่นตนเอง เพื่อให้สนองต่อความต้องการและสามารถแก้ไขปัญหาของประชาชนได้อย่างแท้จริง และยังเป็นการเตรียมความพร้อมเพื่อรองรับการถ่ายโอนภารกิจจากหน่วยงานส่วนกลางและส่วนภูมิภาค ตามพระราชบัญญัติกำหนดแผนและขั้นตอนการกระจายอำนาจให้แก่องค์กรปกครองส่วนท้องถิ่น พ.ศ.๒๕๔๒ ตลอดจนกฎหมายอื่นที่กำหนดให้เป็นหน้าที่ขององค์การบริหารส่วนตำบล

๑.๑ ที่ตั้ง

องค์การบริหารส่วนตำบลสามเรือน เป็นองค์การบริหารส่วนตำบลหนึ่งในจำนวน ๑๘ แห่ง ในเขตอำเภอเมืองราชบุรี จังหวัดราชบุรี อยู่ห่างจากอำเภอเมืองราชบุรีประมาณ ๙ กิโลเมตร มีเนื้อที่ประมาณ ๑๗ ตารางกิโลเมตร หรือประมาณ ๑๑,๑๔๐ ไร่ และมีอาณาเขตติดต่อกับองค์การบริหารส่วนตำบลต่าง ๆ ดังนี้

ทิศเหนือ	ติดต่อกับองค์การบริหารส่วนตำบลดอนทราย อำเภอโพธาราม จังหวัดราชบุรี
ทิศใต้	ติดต่อกับองค์การบริหารส่วนตำบลพิบูลทอง และเทศบาลตำบลหลักเมือง อำเภอเมืองราชบุรี จังหวัดราชบุรี
ทิศตะวันออก	ติดต่อกับองค์การบริหารส่วนตำบลบ้านไร่ อำเภอดำเนินสะดวก จังหวัดราชบุรี
ทิศตะวันตก	ติดต่อกับแม่น้ำแม่กลองกับองค์การบริหารส่วนตำบลท่าราบ อำเภอเมืองราชบุรี จังหวัดราชบุรี

แผนที่องค์การบริหารส่วนตำบลสามเรือน

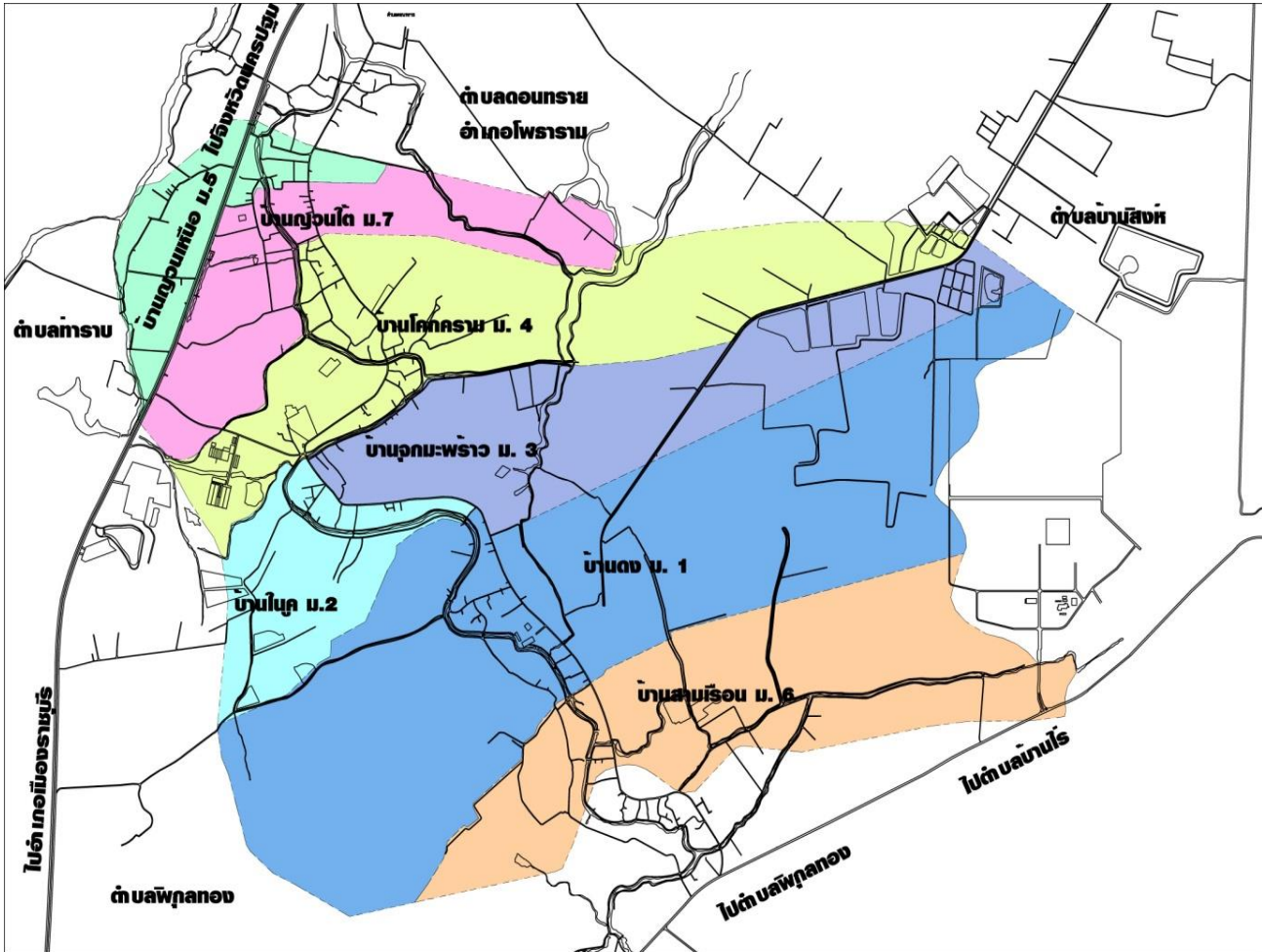

๑.๒ ลักษณะภูมิประเทศ

ลักษณะภูมิประเทศขององค์การบริหารส่วนตำบลสามเรือน มีสภาพพื้นที่เป็นที่ราบลุ่ม มีลำคลองสายเล็ก ๆ จำนวนมาก ทำให้มีน้ำตลอดปี พื้นที่จึงเหมาะกับการเพาะปลูกหรือประกอบอาชีพเกษตรกรรม

๑.๓ ลักษณะภูมิอากาศ

- ฤดูฝน ประมาณเดือนพฤษภาคม ถึงเดือนตุลาคม
- ฤดูหนาว ประมาณเดือนพฤศจิกายน ถึงเดือนมกราคม
- ฤดูร้อน ประมาณเดือนกุมภาพันธ์ ถึงเดือนเมษายน

๑.๔ ลักษณะดิน

ลักษณะดินโดยทั่วไปเป็นดินร่วนปนทราย ประมาณ ๕๐% ดินลูกรังประมาณ ๕ % ลักษณะดินในพื้นที่เป็นดินเหนียวประมาณ ๔๕ %

๒. ด้านการเมือง/การปกครอง

องค์การบริหารส่วนตำบลสามเรือน แบ่งเขตการปกครองออกเป็น ๗ หมู่บ้าน รายละเอียดปรากฏตามตาราง

๒.๑ เขตการปกครอง

หมู่ที่	ชื่อบ้าน	ชื่อผู้นำ
๑	บ้านดง	นายเทอม แยมขยาย
๒	บ้านในคู	นายอำนาจ โกมินทร์
๓	บ้านจุกมะพร้าว	นายสมชาย ศรีวรรณท์
๔	บ้านโคกคราม	นางสาวรัตนพร ชะนั่ม
๕	บ้านญวนเหนือ	นายเจริญ รุ่งเรือง
๖	บ้านสามเรือน	นายสมมาตร ดีเหลือ
๗	บ้านญวนใต้	กำนันวีระเดช เนียมรักษา

๒.๒ การเลือกตั้ง

การเลือกตั้งนายกองค์การบริหารส่วนตำบลและสมาชิกองค์การบริหารส่วนตำบล

ตารางแสดงข้อมูลสรุปการใช้สิทธิเลือกตั้งนายกองค์การบริหารส่วนตำบลและสมาชิกสภาองค์การบริหารส่วนตำบล เมื่อวันที่ ๒๐ ตุลาคม ๒๕๕๖

ประเภท	จำนวนผู้มีสิทธิเลือกตั้ง (คน)	การใช้สิทธิลงคะแนนเลือกตั้ง							
		ผู้มาใช้สิทธิ		บัตรดี		บัตรเสีย		บัตรไม่ประสงค์ลงคะแนน	
		จำนวน (คน)	ร้อยละ	จำนวน (บัตร)	ร้อยละ	จำนวน (บัตร)	ร้อยละ	จำนวน (บัตร)	ร้อยละ
นายก อบต.	๓,๕๘๔	๒,๗๙๒	๗๗.๙๐	๑,๙๗๖	๗๐.๗๗	๕๑๕	๑๘.๔๔	๓๐๑	๑๐.๗๘
สมาชิกสภา อบต.	๓,๕๗๘	๒,๗๘๖	๗๗.๘๖	๒,๖๖๖	๙๕.๖๙	๖๖	๒.๓๗	๕๔	๑.๙๔

ตาราง รายนามผู้บริหาร (ฝ่ายบริหาร)องค์การบริหารส่วนตำบลสามเรือน

ลำดับที่	ชื่อ - สกุล ผู้บริหาร	ตำแหน่ง
๑	นางอบ เนียมรักษา - - -	นายกองค์การบริหารส่วนตำบล รองนายกองค์การบริหารส่วนตำบล รองนายกองค์การบริหารส่วนตำบล เลขานุการนายกองค์การบริหารส่วนตำบล

ตาราง รายชื่อสมาชิกสภาองค์การบริหารส่วนตำบลสามเรือน

หมู่ที่	ชื่อหมู่บ้าน	ชื่อ - สกุล สมาชิกสภา อบต.	ตำแหน่งใน สภา อบต.
๑	บ้านดง	นายสมัย มีศรี นายโกวิท แยมขยาย	ประธานสภา อบต. สมาชิกสภา อบต.
๒	บ้านในคู	นายสำเร็จ ชื่นชมวรรณ นายธวัชชัย ดวงจินดา	สมาชิกสภา อบต. สมาชิกสภา อบต.
๓	บ้านจุกมะพร้าว	นายสมบัติ สุกุลพงษ์ นางวลัยพรรณ บุจนะ	สมาชิกสภา อบต. สมาชิกสภา อบต.
๔	บ้านโคกคราม	นายสนชัย ชูประเสริฐชัย นายฉัตรชายมงคล เผือกหอม	สมาชิกสภา อบต. สมาชิกสภา อบต.
๕	บ้านญวนเหนือ	นางสาวทัศนีย์ เนียมรักษา นางสาวแพรวขวัญ ศรีเกื้อกลิ่น	สมาชิกสภา อบต. สมาชิกสภา อบต.
๖	บ้านสามเรือน	นายโฉม โพธิ์ทอง	สมาชิกสภา อบต.
๗	บ้านญวนใต้	นางปณีสญา เนียมรักษา นางสมจิต บ้านโก้	รองประธานสภา อบต. สมาชิกสภา อบต.

โครงสร้างองค์การบริหารส่วนตำบลสามเรือน



๒.๒.๑ บทบาทและอำนาจหน้าที่ขององค์การบริหารส่วนตำบล

องค์การบริหารส่วนตำบล มีอำนาจหน้าที่ตามพระราชบัญญัติสภาตำบลและองค์การบริหารส่วนตำบล พ.ศ. ๒๕๓๗ และที่แก้ไขเพิ่มเติมจนถึงฉบับปัจจุบัน ดังนี้

มาตรา ๖๖ องค์การบริหารส่วนตำบลมีอำนาจหน้าที่ในการพัฒนาตำบลทั้งในด้านเศรษฐกิจ สังคม และวัฒนธรรม
 มาตรา ๖๗ ภายใต้บังคับกฎหมาย องค์การบริหารส่วนตำบล มีหน้าที่ต้องทำในเขตองค์การบริหารส่วนตำบล ดังต่อไปนี้
 จัดให้มีและบำรุงรักษาทางน้ำและทางบก รักษาความสะอาดของถนน ทางน้ำ ทางเดิน และที่สาธารณะรวมทั้งกำจัดมูลฝอยและสิ่งปฏิกูล ป้องกันโรคและระงับโรคติดต่อ ป้องกันและบรรเทาสาธารณภัย ส่งเสริมการศึกษา ศาสนา และวัฒนธรรม ส่งเสริมการพัฒนาสตรี เด็ก เยาวชน ผู้สูงอายุ ผู้พิการ คุ้มครอง ดูแล และบำรุงรักษาทรัพยากรธรรมชาติและสิ่งแวดล้อม บำรุงรักษา ศิลปะ จารีตประเพณี ภูมิปัญญาท้องถิ่น และวัฒนธรรมอันดีของท้องถิ่น ปฏิบัติหน้าที่อื่นตามที่ทางราชการมอบหมายโดยจัดสรรงบประมาณหรือบุคลากรให้ตามความจำเป็นและสมควร มาตรา ๖๘ ภายใต้บังคับกฎหมาย องค์การบริหารส่วนตำบลอาจจัดทำกิจการในเขตองค์การบริหารส่วนตำบล ดังต่อไปนี้

- (๑) ให้มีน้ำเพื่อการอุปโภค บริโภค และการเกษตร
- (๒) ให้มีและบำรุงการไฟฟ้าหรือแสงสว่างโดยวิธีอื่น
- (๓) จัดให้มีและบำรุงรักษาทางระบายน้ำ
- (๔) ให้มีและบำรุงสถานที่ประชุม การกีฬา การพักผ่อนหย่อนใจและสวนสาธารณะ
- (๕) ให้มีและส่งเสริมกลุ่มเกษตรกรและกิจการสหกรณ์
- (๖) ส่งเสริมให้มีอุตสาหกรรมในครอบครัว
- (๗) บำรุงและส่งเสริมการประกอบอาชีพของราษฎร
- (๘) การคุ้มครองดูแลและรักษาทรัพย์สินอันเป็นสาธารณสมบัติของแผ่นดิน
- (๙) หาผลประโยชน์จากทรัพย์สินขององค์การบริหารส่วนตำบล
- (๑๐) ให้มีตลาด ท่าเทียบเรือ และท่าข้าม
- (๑๑) กิจการเกี่ยวกับการพาณิชย์
- (๑๒) การท่องเที่ยว
- (๑๓) การผังเมือง

องค์การบริหารส่วนตำบลมีอำนาจหน้าที่ตามพระราชบัญญัติกำหนดแผนและขั้นตอนการกระจายอำนาจให้แก่องค์กรปกครองส่วนท้องถิ่น พ.ศ. ๒๕๔๒ ดังนี้

มาตรา ๑๖ องค์การบริหารส่วนตำบลมีอำนาจและหน้าที่ในการจัดระบบบริการสาธารณะเพื่อประโยชน์ของประชาชนในท้องถิ่นของตนเอง ดังนี้

- การจัดทำแผนพัฒนาท้องถิ่นของตนเอง
 การจัดให้มีและบำรุงรักษาทางบก ทางน้ำ และทางระบายน้ำ
 การจัดให้มีและควบคุมตลาด ท่าเทียบเรือ ท่าข้าม และที่จอดรถ
 การสาธารณสุขูปโภคและการก่อสร้างอื่น ๆ
 การสาธารณสุขูปการ
 การส่งเสริม การฝึก และประกอบอาชีพ
 การพาณิชย์ และการส่งเสริมการลงทุน
 การส่งเสริมการท่องเที่ยว
 การจัดการศึกษา
 (๑๐) การสังคมสงเคราะห์ และการพัฒนาคุณภาพชีวิตเด็ก สตรี คนชรา และผู้ด้อยโอกาส
 (๑๑) การบำรุงรักษา ศิลปะ จารีตประเพณี ภูมิปัญญาท้องถิ่น และวัฒนธรรมอันดีของท้องถิ่น

- (๑๒) การปรับปรุงแหล่งชุมชนแออัดและการจัดการเกี่ยวกับที่อยู่อาศัย
- (๑๓) การจัดให้มีและบำรุงรักษาสถานที่พักผ่อนหย่อนใจ
- (๑๒) การส่งเสริมการกีฬา
- (๑๓) การส่งเสริมประชาธิปไตย ความเสมอภาค และสิทธิเสรีภาพของประชาชน
- (๑๔) ส่งเสริมการมีส่วนร่วมของราษฎรในการพัฒนาท้องถิ่น
- (๑๕) การรักษาความสะอาดและความเป็นระเบียบเรียบร้อยของบ้านเมือง
- (๑๖) การกำจัดมูลฝอย สิ่งปฏิกูล และน้ำเสีย
- (๑๙) การสาธารณสุข การอนามัยครอบครัว และการรักษาพยาบาล
- (๒๐) การจัดให้มีและควบคุมสุสาน และฌาปนสถาน
- (๒๑) การควบคุมการเลี้ยงสัตว์
- (๒๒) การจัดให้มีและควบคุมการฆ่าสัตว์
- (๒๓) การรักษาความปลอดภัยความเป็นระเบียบเรียบร้อย และการอนามัยโรงมหรสพและสถานที่อื่น
- (๒๔) การจัดการการบำรุงรักษาและการใช้ประโยชน์จากป่าไม้ที่ดินทรัพยากรธรรมชาติและสิ่งแวดล้อม
- (๒๕) การผังเมือง
- (๒๖) การขนส่งและการวิศวกรรมจราจร
- (๒๗) การดูแลรักษาที่สาธารณะ
- (๒๘) การควบคุมอาคาร
- (๒๙) การป้องกันและบรรเทาสาธารณภัย
- (๓๐) การรักษาความสงบเรียบร้อยการส่งเสริมและสนับสนุนการป้องกันและรักษาความปลอดภัยในชีวิตและทรัพย์สิน
- (๓๑) กิจการอื่นใดที่เป็นผลประโยชน์ของประชาชนในท้องถิ่นตามที่คณะกรรมการประกาศกำหนด

๓. ประชากร

๓.๑ ข้อมูลเกี่ยวกับจำนวนประชากร

หมู่ที่	ชื่อบ้าน	จำนวนประชากร ปี ๒๕๖๑		ยอดรวมประชากร ปี ๒๕๖๑	จำนวนครัวเรือน ปี ๒๕๖๑	จำนวนประชากร ปี ๒๕๖๒		ยอดรวมประชากร ปี ๒๕๖๒	จำนวนครัวเรือน ปี ๒๕๖๒
		ชาย	หญิง			ชาย	หญิง		
๑	บ้านดง	๔๘๔	๕๑๐	๙๙๔	๒๓๔	๔๐๑	๔๓๖	๘๓๗	๒๔๔
๒	บ้านในคู	๓๗๗	๔๐๓	๗๘๐	๒๒๓	๓๑๔	๓๔๙	๖๖๓	๒๒๕
๓	บ้านจุกมะพร้าว	๓๑๖	๓๑๑	๖๒๗	๑๙๐	๒๗๘	๒๖๖	๕๔๔	๒๐๓
๔	บ้านโคกคราม	๒๓๕	๒๕๗	๔๙๒	๑๔๙	๒๔๙	๒๖๕	๕๑๔	๑๕๔
๕	บ้านฉนวนเหนือ	๒๖๖	๒๘๔	๕๕๐	๑๘๖	๒๗๙	๓๐๒	๕๘๑	๑๙๑
๖	บ้านสามเรือน	๓๑๔	๓๐๙	๖๒๓	๑๔๐	๒๗๙	๒๗๗	๕๕๖	๑๔๐
๗	บ้านฉนวนใต้	๓๒๗	๓๘๗	๗๑๔	๒๑๘	๓๓๘	๔๐๐	๗๓๘	๒๒๕
รวม		๑,๓๔๐	๒,๓๑๙	๒,๔๖๑	๑,๓๔๐	๒,๑๓๘	๒,๒๙๕	๔,๔๓๓	๑,๓๘๒

ข้อมูลของอำเภอเมืองราชบุรี ตำบลสามเรือน ของเดือน พฤษภาคม พ.ศ. ๒๕๖๒

๓.๒ ช่วงอายุและจำนวนประชากร

ตารางแสดงอายุและจำนวนประชากรตำบลสามเรือน

ช่วงอายุ	ชาย	หญิง	รวม
อายุ แรกเกิด-๒๔ ปี	๗๑๑	๖๕๖	๑,๓๖๗
อายุ ๒๕ - ๕๙ ปี	๑,๐๗๐	๑,๑๖๘	๒,๒๓๘
อายุ ๖๐ ปี ขึ้นไป	๓๕๗	๔๗๑	๘๒๘
รวม	๒,๑๓๘	๒,๒๙๕	๔,๔๓๓

ข้อมูล จปฐ. ตามช่วงอายุ ระดับตำบล ปี ๒๕๖๒

๔. สภาพทางสังคม

๔.๑ การศึกษา

- โรงเรียนประถมศึกษา ๑ แห่ง (หมู่ที่ ๒)
- ศูนย์พัฒนาเด็กเล็ก ๑ แห่ง (หมู่ที่ ๔)
- ศูนย์การเรียนรู้ชุมชน ๑ แห่ง (หมู่ที่ ๒)

ตาราง แสดงข้อมูลการศึกษาโรงเรียนวัดโพธิ์ราษฎร์ศรัทธาธรรม

ชั้นประถมศึกษา	จำนวนนักเรียน		รวม
	ชาย	หญิง	
อนุบาลปีที่ ๒	๘	๖	๑๔
อนุบาลปีที่ ๓	๔	๘	๑๒
ชั้นประถมปีที่ ๑	๑๖	๙	๒๕
ชั้นประถมปีที่ ๒	๓	๑๐	๑๓
ชั้นประถมปีที่ ๓	๑๒	๑๐	๒๒
ชั้นประถมปีที่ ๔	๑๔	๖	๒๐
ชั้นประถมปีที่ ๕	๑๐	๑๒	๒๒
ชั้นประถมปีที่ ๖	๑๔	๑๐	๒๔
รวม	๘๑	๗๑	๑๕๒

ข้อมูลเมื่อเดือน มิถุนายน ๒๕๕๙

- ครู จำนวน ๑๑ คน
- ๑. นายสุเทพ คำกลิ่น ตำแหน่ง ผู้อำนวยการสถานศึกษา
- ๒. นางมาลี มุยเจริญ ตำแหน่ง ครู รร.วัดโพธิ์ราษฎร์ศรัทธาธรรม
- ๓. นางสาวนฤมล ยิ้มกริม ตำแหน่ง ครู รร.วัดโพธิ์ราษฎร์ศรัทธาธรรม
- ๔. นางสาวสุนิตา สุปินยัง ตำแหน่ง ครู รร.วัดโพธิ์ราษฎร์ศรัทธาธรรม
- ๕. นางนวลปราง หงส์ทอง ตำแหน่ง ครู รร.วัดโพธิ์ราษฎร์ศรัทธาธรรม
- ๖. นางสาวสุภัทราวดี แม้นศรี ตำแหน่ง ครู รร.วัดโพธิ์ราษฎร์ศรัทธาธรรม
- ๗. นางมยุรี ชมชื่น ตำแหน่ง ครู รร.วัดโพธิ์ราษฎร์ศรัทธาธรรม
- ๘. นายกันตภณ บัวบุญเลิศ ตำแหน่ง ครูผู้ช่วย รร.วัดโพธิ์ราษฎร์ศรัทธาธรรม

๙. นายยุทธศักดิ์ สิ้นทะสุทธิ ตำแหน่ง พนักงานราชการ รร.วัดโพธิ์ราษฎร์ศรัทธาธรรม
 ๑๐. นางอำภา ปานณรงค์ ตำแหน่ง ครูอัตราจ้าง (งบ สพฐ.)
 ๑๑. นางสาวกัญจนภรณ์ พิษณุ ตำแหน่ง ครูอัตราจ้าง (งบกองทุนไฟฟ้าราชบุรี ๑)

ตาราง แสดงข้อมูลการศึกษาศูนย์พัฒนาเด็กเล็กองค์การบริหารส่วนตำบลสามเรือน

ระดับชั้นเรียน	จำนวนนักเรียน		รวม
	หญิง	ชาย	
ชั้นอนุบาล ๑	๑๖	๒๑	๓๗
รวม	๑๖	๒๑	๓๗

● ข้อมูลเมื่อเดือน พฤษภาคม ๒๕๖๒

- ครูผู้ดูแลเด็ก จำนวน ๑ คน
- ผู้ดูแลเด็ก จำนวน ๑ คน

๔.๒ สาธารณสุข

- โรงพยาบาลส่งเสริมสุขภาพตำบล/หมู่บ้าน ๒ แห่ง
- โรงพยาบาลส่งเสริมสุขภาพตำบลสามเรือน หมู่ที่ ๒
- โรงพยาบาลส่งเสริมสุขภาพตำบลบ้านญวน หมู่ที่ ๕

ตาราง และสถิติแสดงจำนวนและอัตราป่วยต่อแสนประชากรจำแนกตามสาเหตุการป่วยที่สำคัญ ๑๐ อันดับตำบลสามเรือน อำเภอเมือง จังหวัดราชบุรี ปี ๒๕๖๐ - ๒๕๖๑ ณ เดือน กันยายน ๒๕๖๐ และ เดือน กันยายน ๒๕๖๑

ลำดับ	สาเหตุการป่วย	ปี ๒๕๖๐	ปี ๒๕๖๑
		จำนวน(ราย)	จำนวน(ราย)
๑	โรคติดเชื้อและปรสิต	๙๖	๒๓๒
๒	โรคเกี่ยวกับต่อมไร้ท่อ โภชนาการ และเมตาบอลิซึม	๔๕	๕๓
๓	โรคตาารวมส่วนประกอบของตา	๑๘๙	๒๐๓
๔	โรคระบบหายใจ	๑,๔๕๙	๑,๔๗๗
๕	โรคระบบย่อยอาหาร รวมโรคในช่องปาก	๑,๐๖๔	๑,๐๑๔
๖	โรคผิวหนังและเนื้อเยื่อใต้ผิวหนัง	๕๔๔	๖๒๙
๗	โรคระบบกล้ามเนื้อ รวมโครงร่าง และเนื้อเยื่อเสริม	๒๘๘	๓๖๐
๘	อาการ, อาการแสดงและสิ่งผิดปกติและสิ่งที่พบได้จากการตรวจทางคลินิกและทางห้องปฏิบัติการที่ไม่สามารถจำแนกในกลุ่มอื่นได้	๒,๗๒๓	๒,๒๕๓
๙	อุบัติเหตุจากภายนอก	๗๔	๕๓
๑๐	สาเหตุจากภายนอกอื่นๆ	๑๙๔	๒๑๗

ข้อมูลจาก รพ.สต. สามเรือน และ รพ.สต. บ้านญวน ตำบลสามเรือน อำเภอเมือง จังหวัดราชบุรี ปี ๒๕๖๐ - ๒๕๖๑ ณ เดือน กันยายน ๒๕๖๐ และ เดือน กันยายน ๒๕๖๑

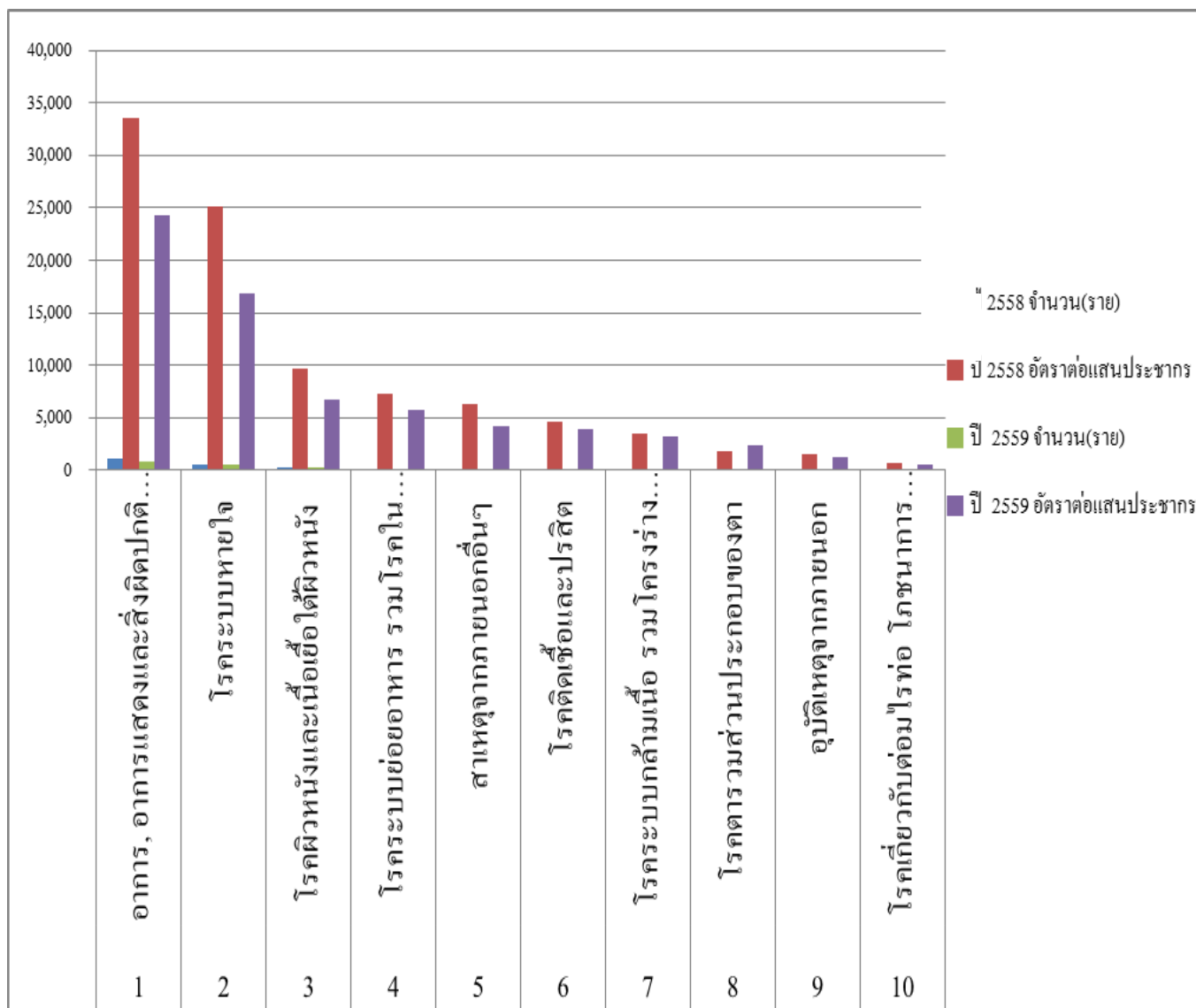

๔.๓ อาชญากรรม

มีป้อมตำรวจประจำตำบล ๑ แห่ง (หมู่ ๓)

- ไม่มีคดีอาชญากรรมที่อุกฉกรรจ์

๔.๔ ยาเสพติด

ปัญหายาเสพติดในองค์การบริหารส่วนตำบลสามเรือน จากการที่ทางสถานีตำรวจภูธรราชบุรีได้แจ้งให้กับองค์การบริหารส่วนตำบลสามเรือนทราบนั้นพบว่าในเขตองค์การบริหารส่วนตำบลสามเรือนมีผู้ที่ติดยาเสพติดแต่เมื่อเทียบกับพื้นที่อื่นถือว่าน้อย และยังไม่พบผู้ค้า เหตุผลก็เนื่องมาจากกว่าได้รับความร่วมมือกับทางผู้นำ ประชาชน หน่วยงานขององค์การบริหารส่วนตำบลสามเรือนที่ช่วยสอดส่องดูแลอยู่เป็นประจำ การแก้ไขปัญหขององค์การบริหารส่วนตำบลสามเรือนสามารถทำได้เฉพาะตามอำนาจหน้าที่เท่านั้น เช่น การณรงค์ การประชาสัมพันธ์ การแจ้งเบาะแส การฝึกอบรมให้ความรู้ ถ้านอกเหนือจากอำนาจหน้าที่ ก็เป็นเรื่องของอำเภอหรือตำรวจแล้วแต่กรณี ทั้งนี้ องค์การบริหารส่วนตำบลสามเรือนก็ได้ให้ความร่วมมือมาโดยตลอด

ตามที่องค์การบริหารส่วนตำบลสามเรือนได้ดำเนินโครงการสำรวจข้อมูลพื้นฐานในเขตองค์การบริหารส่วนตำบลสามเรือนประจำปีงบประมาณ พ.ศ. ๒๕๕๙ เพื่อนำผลการสำรวจมาพิจารณาแก้ไขปัญหาที่เกิดขึ้น

๔.๕ การสังคมสงเคราะห์

องค์การบริหารส่วนตำบลสามเรือนได้ดำเนินการด้านสังคมสงเคราะห์ ดังนี้

- (๑) ดำเนินการจ่ายเบี้ยยังชีพให้กับผู้สูงอายุ ผู้พิการ และผู้ป่วยเอดส์
- (๒) รับลงทะเบียนและประสานโครงการเงินอุดหนุนเพื่อการเลี้ยงดูเด็กแรกเกิด
- (๓) ประสานการทำบัตรผู้พิการ
- (๔) ดำเนินการโครงการฝึกอบรมทักษะอาชีพให้กับประชาชนทั่วไป
- (๕) ดำเนินโครงการสร้างและซ่อมที่อยู่อาศัยให้กับผู้ยากไร้ รายได้น้อย ผู้ด้อยโอกาสไร้ที่พึ่ง
- (๖) อุดหนุนกองทุนสวัสดิการชุมชน
- (๗) ประสานการให้ความช่วยเหลือของจังหวัด อำเภอ หน่วยงานต่างๆ ที่ให้การสนับสนุน

๕. ระบบบริการพื้นฐาน

๕.๑ การคมนาคมขนส่ง

องค์การบริหารส่วนตำบลสามเรือน มีเส้นทางคมนาคมที่สำคัญคือ

- ถนนเพชรเกษม กม. ที่ ๙๒+๒๐๐ - ๙๖+๗๐๐
- ถนนสายโคกอ้อย - สามเรือน - ดอนทราย
- ถนนสายสามเรือน - พิกุลทอง - บางป่า

๕.๒ การไฟฟ้า

- มีไฟฟ้าใช้ครบทุกหมู่บ้าน และทุกครัวเรือน

๕.๓ การประปา

มีน้ำประปาใช้ครบทุกหมู่บ้านและครบทุกครัวเรือน

- ประปาหมู่บ้าน ๗ หมู่บ้าน
- ประปาภูมิภาค

๕.๔ โทรศัพท์

- ประชาชนใช้โทรศัพท์มือถือและโทรศัพท์บ้านในการติดต่อสื่อสาร
- อินเทอร์เน็ตตำบล จำนวน ๑ แห่ง

๕.๕ ไปรษณีย์หรือการสื่อสารหรือการขนส่ง และวัสดุ ครุภัณฑ์

- ใช้บริการจาก สำนักงานไปรษณีย์เขต ๗ ราชบุรี และจากบริษัทขนส่งเอกชนต่างๆ เพื่ออำนวยความสะดวกในการสื่อสาร หรือการขนส่ง และวัสดุครุภัณฑ์

๖. ระบบเศรษฐกิจ

๖.๑ การเกษตร

มีพื้นที่ทำการเกษตร จำนวน ๔,๓๓๙ ไร่ จำนวน ๓๔๖ ครัวเรือน

- อาชีพทำนา มีพื้นที่ ๓,๒๑๕ ไร่ จำนวน ๑๐๖ ครัวเรือน
- อาชีพทำไร่/พืชผัก/ไม้ผล/ไม้ยืนต้น มีพื้นที่ ๑,๑๒๔ ไร่ จำนวน ๒๔๐ ครัวเรือน

๖.๒ การประมง

มีพื้นที่ทำการประมง จำนวน ๗๖๑ ไร่ จำนวน ๖๐ ครัวเรือน

๖.๓ การปศุสัตว์

มีพื้นที่ทำการการปศุสัตว์ จำนวน ๑๘๐ ไร่ จำนวน ๒๖๗ ครัวเรือน

๖.๔ การบริการ

- บั๊มน้ำมัน ๑ แห่ง
- บั๊มแก๊ส ๑ แห่ง

๖.๕ การท่องเที่ยว

- มีงานประเพณีชักพระแข่งเรือ จะดำเนินการ แรม ๒ ค่ำ เดือน ๑๑ ของทุกปี
- มีงานประเพณีนมัสการหลวงพ่อดิลาดัง ทุกวันสงกรานต์ ของทุกปี

๖.๖ อุตสาหกรรม

- โรงงานอุตสาหกรรม ๑ แห่ง (บริษัท กรไทย จำกัด เป็นโรงงานผลิตกะทิ คอฟฟี่เมต ชา กาแฟ ฯลฯ)

- ศูนย์ปฏิบัติการระบบท่อเขต ๕ ราชบุรี

๖.๗ การพาณิชย์และกลุ่มอาชีพ

การพาณิชย์

- ร้านค้าต่างๆ ๕๑ แห่ง (ร้านขายของชำ, อาหารตามสั่ง, ข้าวแกง, ฯลฯ)

- อาชีพเกษตรกรรม ได้แก่ ปลูกข้าว ไร่มะขามเทศ ปลูกหน่อไม้ฝรั่ง เลี้ยงปลา
- อาชีพเลี้ยงสัตว์ ได้แก่ การเลี้ยงวัว เลี้ยงปลาสวยงาม เลี้ยงปลา เลี้ยงไก่
- อาชีพอุตสาหกรรมในครัวเรือน ได้แก่ จักสานไม้ไผ่ เย็บตุ๊กตาผ้า
- อาชีพค้าขาย ได้แก่ ขายของชำ
- อาชีพรับจ้าง ได้แก่ รับจ้างทำงานในโรงงานอุตสาหกรรม และรับจ้างทั่วไป

- อาชีพรับราชการ/พนักงานรัฐวิสาหกิจ

กลุ่มอาชีพ จำนวน ๒๘ กลุ่ม ดังนี้

- | | | |
|----------------------------|---------------------------|------------------------------|
| ๑. กลุ่มยอดมะพร้าว | ๙. กลุ่มค้าขาย | ๑๖. กลุ่มเลี้ยงปลาสวยงาม |
| ๒. กลุ่มเลี้ยงปลาสวยงาม | ๑๐. กลุ่มแปรรูปอาหาร | ๑๗. กลุ่มหน่อไม้ฝรั่ง |
| ๓. กลุ่มการเกษตร | ๑๑. กลุ่มโคกคราม | ๑๘. กลุ่มเกษตรผสมผสาน |
| ๔. กลุ่มบ้านญวนพัฒนาอาชีพ | เฟอร์นิเจอร์ | ๑๙. กลุ่มผสมผสาน |
| ๕. กลุ่มเลี้ยงสุกรขุน | ๑๒. กลุ่มเกษตรหมุนเวียน | ๒๐. กลุ่มเกษตรต่อเนื่อง |
| ๖. กลุ่มเลี้ยงโคเนื้อ | ๑๓. กลุ่มเลี้ยงปลาดุก | ๒๑. กลุ่มผลิตตุ๊กตา |
| ๗. กลุ่มเลี้ยงไก่พื้นเมือง | ๑๔. กลุ่มบัญชีแม่ค้า | ๒๒. กลุ่มเพาะเลี้ยงปลาน้ำจืด |
| ๘. กลุ่มปลูกมะขามเทศ | ๑๕. กลุ่มมะขามเทศ | ๒๓. กลุ่มผู้เลี้ยงวัว |
| ๒๔. เบบตุ๊กตา | ๒๔. กลุ่มเกษตรสานสัมพันธ์ | ๒๖. กลุ่มอุตสาหกรรม |
| ๒๕. กลุ่มเกษตรกร | ๒๗. กลุ่มค้าขาย | |

๖.๘ แรงงาน

- ในเขตตำบลสามเรือน รับจ้างทำงานในโรงงานอุตสาหกรรมในพื้นที่ และรับจ้างทั่วไป

๗. ศาสนา ประเพณี วัฒนธรรม

๗.๑ การนับถือศาสนา

ประชาชนทั้งหมดของตำบลสามเรือนนับถือศาสนาพุทธ โดยมีสถาบันและองค์กรทางศาสนามีวัด ๒ แห่ง

- วัดโพธิ์ราษฎร์ศรัทธาธรรม นิกายมหายาน หมู่ ๒,
- วัดเกาะเจริญธรรม นิกายมหายาน หมู่ ๖

๗.๒ งานประเพณีงานประจำปี

- ประเพณีชักพระแข่งเรือ จะดำเนินการ แรม ๒ ค่ำ เดือน ๑๑ ของทุกปี
- ประเพณีนมัสการหลวงพ่อดิลาดัง ทุกวันสงกรานต์ ของทุกปี

๗.๓ ภูมิปัญญาท้องถิ่น ภาษาท้องถิ่น

- การเลี้ยงไก่ชน และสานส้อมไก่ หมูที่ ๖
- การทำเกษตรกรรมตามแนวปรัชญาเศรษฐกิจพอเพียง การทำปุ๋ยอินทรีย์ โดยนายธวัช พันธุ์บุตร หมูที่ ๓

๗.๔ สินค้าพื้นเมืองและของที่ระลึก

- เมี่ยงคำ ฝรั่งเศส กลุ่มสตรี หมูที่ ๒ โดย นางเยาวภา ทศน์พงศ์ หมูที่ ๒
- หมี่กรอบ กระจ่างสาร กลุ่มสตรี หมูที่ ๑ โดย นางฉันทาพัฒน์ อยู่ดี หมูที่ ๑

๘. ทรัพยากรธรรมชาติ

๘.๑ น้ำ

มีแหล่งน้ำธรรมชาติ

แสดง จำนวนแหล่งน้ำธรรมชาติขององค์การบริหารส่วนตำบลสามเรือน

คลอง		หนอง		ลำราง	
ชื่อคลอง	สถานที่	ชื่อหนอง	สถานที่	ชื่อลำราง	สถานที่
๑. คลองสามเรือน – บางป่า	ผ่านหมู่ที่ ๑,๒,๓,๔,๕,๖,๗	๑. หนองทอแพ	ผ่านหมู่ที่ ๓, ๔	ลำรางท่าวัว	หมู่ที่ ๔
๒. คลองขุด	ผ่านหมู่ที่ ๓,๔	๒.หนองสองส้าง	หมู่ที่ ๓	ลำรางพิชัย	หมู่ที่ ๑
		๓.หนองสองห้อง	ผ่านหมู่ที่ ๓, ๗	ลำรางตาเฉื่อย ลำรางตาสา	หมู่ที่ ๒
		๓.หนองกลาชัย	หมู่ที่ ๔		
		๔.หนองขโมย ๕.หนองขี้เหล็ก	หมู่ที่ ๑		
		๖. หนองกระทุ่ม	หมู่ที่ ๗		

๘.๒ ป่าไม้

- ตำบลสามเรือน ไม่มีพื้นที่ป่าไม้

๘.๓ ภูเขา

- ตำบลสามเรือน ไม่มีภูเขา

๘.๔ ทรัพยากรธรรมชาติที่สำคัญขององค์การปกครองส่วนท้องถิ่น

ในพื้นที่ขององค์การบริหารส่วนตำบลสามเรือนมี พื้นที่ราบลุ่ม มีลำคลองไหลผ่านในพื้นที่ ประชาชนทำการเกษตรเป็นหลัก จึงสร้างรายได้หลักให้กับประชาชนในตำบลสามเรือน

๙. อื่นๆ

๙.๑ อัตรากำลังพนักงานส่วนตำบล ลูกจ้างประจำ และพนักงานจ้าง องค์การบริหารส่วนตำบลสามเรือน ประกอบด้วย

พนักงานส่วนตำบล รวมทั้งสิ้น ๑๔ คน แยกได้ดังนี้

๑. สำนักงานปลัด	จำนวน	๙	คน
๒. กองการคลัง	จำนวน	๓	คน
๓. กองช่าง	จำนวน	๑	คน
๔. ส่วนการศึกษาฯ	จำนวน	๑	คน

ลูกจ้างประจำ	จำนวน	๑	คน
พนักงานจ้าง	รวมทั้งสิ้น	๑๖	คน แยกได้ดังนี้
๑.	พนักงานจ้างตามภารกิจ	จำนวน	๑๐ คน
๒.	พนักงานจ้างทั่วไป	จำนวน	๑ คน
๓.	พนักงานจ้างเหมา	จำนวน	๕ คน

๙.๒ แหล่งความรู้ของประชาชนตำบลสามเรือน

- การจัดเวทีชาวบ้าน/ผู้นำชุมชน
- การฝึกอบรม/การศึกษาดูงาน
- การเรียนรู้จากกลุ่มอาชีพ/กลุ่มเครือข่ายอาชีพ
- หอกระจายข่าวประจำหมู่บ้าน
- รายการวิทยุ/โทรทัศน์
- เอกสาร/สิ่งพิมพ์ต่างๆ ที่ทางหน่วยงานของรัฐ/เอกชนส่งให้หมู่บ้าน

ส่วนที่ ๒

ยุทธศาสตร์การพัฒนาองค์กรปกครองส่วนท้องถิ่น

๑. ความสัมพันธ์ระหว่างแผนพัฒนาระดับมหภาค

๑.๑ แผนยุทธศาสตร์ชาติ ๒๐ ปี (พ.ศ. ๒๕๖๑ - ๒๕๘๐)

โดยที่รัฐธรรมนูญแห่งราชอาณาจักรไทย มาตรา ๖๕ กำหนดให้รัฐพึงจัดให้มียุทธศาสตร์ชาติเป็นเป้าหมายการพัฒนาประเทศอย่างยั่งยืน ตามหลักธรรมาภิบาลเพื่อใช้เป็นกรอบในการจัดทำแผนต่างๆให้สอดคล้องและบูรณาการกันเพื่อให้เกิดเป็นพลังผลักดันร่วมกันไปสู่เป้าหมายดังกล่าว โดยให้เป็นไปตามที่กำหนดในกฎหมายว่าด้วยการจัดทำยุทธศาสตร์ชาติ และต่อมาได้มีการตราพระราชบัญญัติการจัดทำยุทธศาสตร์ชาติ พ.ศ. ๒๕๖๐ มีผลบังคับใช้เมื่อวันที่ ๑ สิงหาคม ๒๕๖๐ โดยกำหนดให้มีการแต่งตั้งคณะกรรมการยุทธศาสตร์ชาติ เพื่อรับผิดชอบในการจัดทำร่างยุทธศาสตร์ชาติ กำหนดวิธีการการมีส่วนร่วมของประชาชนในการจัดทำร่างยุทธศาสตร์ชาติ ในการติดตาม การตรวจสอบ และการประเมินผล รวมทั้งกำหนดมาตรการส่งเสริมและสนับสนุนให้ประชาชนทุกภาคส่วนดำเนินการให้สอดคล้องกับยุทธศาสตร์ชาติ

เพื่อให้เป็นไปตามที่กำหนดในพระราชบัญญัติการจัดทำ ยุทธศาสตร์ชาติ พ.ศ. ๒๕๖๐ คณะกรรมการยุทธศาสตร์ชาติได้แต่งตั้งคณะกรรมการจัดทำยุทธศาสตร์ชาติด้านต่างๆ รวม ๖ คณะอันประกอบด้วย คณะกรรมการจัดทำยุทธศาสตร์ชาติด้านความมั่นคง คณะกรรมการจัดทำยุทธศาสตร์ชาติด้านการสร้างความสามารถในการแข่งขัน คณะกรรมการจัดทำยุทธศาสตร์ชาติด้านการพัฒนาและเสริมสร้างศักยภาพทรัพยากรมนุษย์ คณะกรรมการจัดทำยุทธศาสตร์ชาติด้านการสร้างโอกาสและความเสมอภาคทางสังคม คณะกรรมการจัดทำยุทธศาสตร์ชาติด้านการสร้างการเติบโตบนคุณภาพชีวิตที่เป็นมิตรต่อสิ่งแวดล้อม และคณะกรรมการจัดทำยุทธศาสตร์ชาติด้านการปรับสมดุลและพัฒนาระบบการบริหารจัดการภาครัฐ เพื่อรับผิดชอบในการดำเนินการจัดทำร่างยุทธศาสตร์ชาติให้เป็นไปตามหลักเกณฑ์ วิธีการ และเงื่อนไขที่กำหนด ตลอดจนได้จัดให้มีการรับฟังความคิดเห็นของประชาชนและหน่วยงานของรัฐที่เกี่ยวข้องอย่างกว้างขวางเพื่อประกอบการพิจารณาจัดทำร่างยุทธศาสตร์ชาติตามที่กฎหมายกำหนดแล้ว

ยุทธศาสตร์ชาติ ๒๐ ปี (พ.ศ. ๒๕๖๑-๒๕๘๐) เป็นยุทธศาสตร์ชาติฉบับแรกของประเทศไทยตามรัฐธรรมนูญแห่งราชอาณาจักรไทย ซึ่งจะต้องนำไปสู่การปฏิบัติเพื่อให้ประเทศไทยบรรลุวิสัยทัศน์ “ประเทศไทยมีความมั่นคง มั่งคั่ง ยั่งยืน เป็นประเทศพัฒนาแล้วด้วยการพัฒนาตามหลักปรัชญาของเศรษฐกิจพอเพียง” ภายในช่วงเวลาดังกล่าว เพื่อความสุขของคนไทยทุกคน

สถานการณ์ แนวโน้ม วิสัยทัศน์ และเป้าหมายในการพัฒนาประเทศ

๑. บทนำ

การพัฒนาประเทศไทยนับตั้งแต่แผนพัฒนาเศรษฐกิจและสังคมแห่งชาติ ฉบับที่ ๑ เป็นต้นมาได้ส่งผลให้ประเทศมีการพัฒนาในทุกมิติ ทั้งในด้านเศรษฐกิจที่ประเทศไทยได้รับการยกระดับเป็นประเทศในกลุ่มบนของกลุ่มประเทศระดับรายได้ปานกลาง ในด้านสังคมที่มีการพัฒนาคุณภาพชีวิตของประชาชนส่งผลให้ประเทศไทยหลุดพ้นจากการเป็นประเทศยากจน และในด้านสิ่งแวดล้อมที่ประเทศไทยมีข้อได้เปรียบในหลากหลายเชิงนิเวศ อย่างไรก็ตาม ประเทศไทยยังมีความท้าทายต่อการพัฒนาที่สำคัญ อาทิ อัตราการขยายตัวทางเศรษฐกิจในปี ๒๕๖๐ ที่ร้อยละ ๓.๙ ถือว่าอยู่ในระดับต่ำกว่าศักยภาพ เมื่อเทียบกับร้อยละ ๖.๐ ต่อปีในช่วงเวลาเกือบ ๖ ทศวรรษที่ผ่านมา โดยมีสาเหตุหลักจากการชะลอตัวของการลงทุนภายในประเทศและสถานการณ์เศรษฐกิจโลกที่ยังไม่ฟื้นตัวได้เต็มที่โครงสร้างเศรษฐกิจไทยที่ยังไม่สามารถขับเคลื่อนด้วยนวัตกรรมได้อย่างเต็มประสิทธิภาพภาคบริการและภาคเกษตรมีผลิตภาพการผลิตในระดับต่ำ

ขาดการนำเทคโนโลยีเข้ามาเพิ่มประสิทธิภาพในการผลิต ประกอบกับแรงงานไทยยังมีปัญหาเรื่องคุณภาพและสมรรถนะที่ไม่สอดคล้องกับความต้องการในการขับเคลื่อนการพัฒนาของประเทศ

นอกจากนั้น ศักยภาพและคุณภาพของประชากรไทยทุกช่วงวัยยังคงเป็นปัจจัยท้าทายสำคัญต่อการพัฒนาประเทศ แม้ว่าการเข้าถึงระบบบริการสาธารณสุข การศึกษา บริการสาธารณสุข โครงสร้างพื้นฐานต่างๆ และการคุ้มครองทางสังคมอื่น ๆ ของคนไทยมีความครอบคลุมเพิ่มมากขึ้น แต่ยังคงมีปัญหาเรื่องคุณภาพการให้บริการที่มีมาตรฐานแตกต่างกันระหว่างพื้นที่ ซึ่งเป็นหนึ่งในสาเหตุหลักที่ทำให้ประเทศไทยยังคงมีปัญหาความเหลื่อมล้ำในหลายมิติ ขณะที่ปัญหาด้านความยากจนยังคงเป็นประเด็นท้าทายในการยกระดับการพัฒนาประเทศให้ประชาชนมีรายได้สูงขึ้นและแก้ปัญหาความเหลื่อมล้ำอย่างยั่งยืน ขณะเดียวกันการวางกลยุทธ์ระยะยาวในการฟื้นฟู การใช้ และการรักษาทรัพยากรอย่างบูรณาการเพื่อการพัฒนาประเทศที่ผ่านมายังขาดความชัดเจน ส่งผลให้ทรัพยากรธรรมชาติและสิ่งแวดล้อมของประเทศยังมีปัญหาการใช้อย่างสิ้นเปลืองและเสื่อมโทรมลงอย่างรวดเร็ว

ทั้งนี้ ปัญหาดังกล่าวข้างต้นมีสาเหตุส่วนหนึ่งมาจากประสิทธิภาพการบริหารจัดการภาครัฐ การพัฒนาประเทศขาดความต่อเนื่องและความยืดหยุ่นในการตอบสนองต่อความต้องการและปัญหาของประชาชน ขณะที่ความมั่นคงภายในประเทศยังมีหลายประเด็นที่ต้องเสริมสร้างให้เกิดความเข้มแข็ง ลดความขัดแย้งทางความคิดและอุดมการณ์ที่มีรากฐานมาจากความเหลื่อมล้ำ ความไม่เสมอภาค การขาดความเชื่อมั่นในกระบวนการยุติธรรม และปัญหาการขาดเสถียรภาพทางการเมืองตลอดจนส่งเสริมคนในชาติให้ยึดมั่นสถาบันหลักเป็นศูนย์รวมจิตใจให้เกิดความรักและความสามัคคี

ในขณะเดียวกัน การเปลี่ยนแปลงโครงสร้างประชากรที่มีสัดส่วนประชากรวัยแรงงานและวัยเด็กที่ลดลงและประชากรสูงอายุที่เพิ่มขึ้นอย่างต่อเนื่อง จะเป็นปัจจัยเสี่ยงสำคัญที่จะทำให้การพัฒนาประเทศในมิติต่าง ๆ มีความท้าทายมากขึ้น ทั้งในส่วนของเสถียรภาพทางการเงินการคลังของประเทศในการจัดสวัสดิการเพื่อดูแลผู้สูงอายุที่เพิ่มสูงขึ้น การลงทุน และการออม การเจริญเติบโตทางเศรษฐกิจของประเทศ ความมั่นคงทางสังคม การบริหารจัดการทรัพยากรธรรมชาติอย่างยั่งยืนซึ่งจะเป็นประเด็นท้าทายต่อการขับเคลื่อนประเทศไปสู่การเป็นประเทศพัฒนาแล้ว

๒. ปัจจัยและแนวโน้มที่คาดว่าจะส่งผลต่อการพัฒนาประเทศ

แม้ว่าประเทศไทยจะมีตำแหน่งที่ตั้งที่สามารถเป็นศูนย์กลางในการเชื่อมโยงในภูมิภาคและเป็นประตูสู่เอเชีย แต่การที่มีอาณาเขตติดกับประเทศเพื่อนบ้านหลายประเทศ ทำให้ปัญหาด้านเขตแดนกับประเทศเพื่อนบ้านยังคงเป็นความท้าทายด้านความมั่นคงในอนาคต นอกจากนี้ ประเทศไทยยังคงต้องให้ความสำคัญกับปัญหาด้านความมั่นคงอื่น ๆ ที่มีความซับซ้อน ละเอียดอ่อน และมีความเชื่อมโยงกันหลายมิติ ที่อาจเป็นประเด็นท้าทายต่อการสร้างบรรยากาศความไว้วางใจระหว่างรัฐกับประชาชนและระหว่างประชาชนกับประชาชน ซึ่งรวมถึงการสร้างสามัคคีของคนในชาติที่จะนำไปสู่การแก้ปัญหาความขัดแย้งระหว่างกลุ่มประชากรไทยที่มีแนวคิดและความเชื่อที่แตกต่างกันอย่างยั่งยืน นอกจากนี้ การขยายอิทธิพลและการเพิ่มบทบาทของประเทมหาอำนาจ ที่อาจก่อให้เกิดการเปลี่ยนแปลงไปสู่ระบบหลายขั้วอำนาจหรือเกิดการย้ายขั้วอำนาจทางเศรษฐกิจ ซึ่งอาจส่งผลกระทบต่อเสถียรภาพทางเศรษฐกิจของประเทศในอนาคต ขณะที่องค์กรที่ไม่ใช่รัฐ อาทิ องค์กรระหว่างประเทศ และบริษัทข้ามชาติ จะมีบทบาทมากขึ้นในการกำหนดกฎ ระเบียบ ทิศทางความสัมพันธ์และมาตรฐานสากลต่างๆ ทั้งในด้านความมั่นคง และเศรษฐกิจ รวมทั้งการรวมกลุ่มเศรษฐกิจและการเปิดเสรีในภูมิภาคที่นำไปสู่ความเชื่อมโยงในทุกระบบ อาจก่อให้เกิดความเสี่ยงด้านอาชญากรรมข้ามชาติและเศรษฐกิจนอกระบบ รวมทั้งปัญหาอาชญากรรม การค้ามนุษย์ และการลักลอบเข้าเมือง

ในทางกลับกัน ความเปลี่ยนแปลงจากโลกาภิวัตน์และความก้าวหน้าทางวิทยาศาสตร์และเทคโนโลยีที่ได้รับการพัฒนาอย่างก้าวกระโดดจะก่อให้เกิดนวัตกรรมอย่างพลิกผัน อาทิ เทคโนโลยีปัญญาประดิษฐ์ อินเทอร์เน็ตในทุกสิ่ง การวิเคราะห์ข้อมูลขนาดใหญ่ หุ่นยนต์และโดรน เทคโนโลยีพันธุกรรมสมัยใหม่ และเทคโนโลยีทางการเงิน ซึ่งตัวอย่างแนวโน้มการพัฒนาเทคโนโลยีอย่างก้าวกระโดดเหล่านี้ คาดว่าจะเป็นปัจจัยสนับสนุนหลักที่ช่วยทำให้เศรษฐกิจโลกและเศรษฐกิจไทยมีแนวโน้มที่จะกลับมาขยายตัวได้เข้มแข็งขึ้น แนวโน้มสำคัญที่จำเป็นต้องมีการติดตามอย่างใกล้ชิด อาทิ

การรวมกลุ่มทางการค้าและการลงทุนที่จะมีความหลากหลายเพิ่มมากขึ้น การแข่งขันที่คาดว่าจะรุนแรงขึ้นในการเพิ่มผลิตภาพและสร้างความหลากหลายของสินค้าและบริการที่ตอบโจทย์รูปแบบชีวิตใหม่ๆ

นอกจากนั้น ประเทศไทยคาดว่าจะเข้าสู่การเป็นสังคมสูงวัยระดับสุดยอดในปี ๒๕๗๔ จะก่อให้เกิดโอกาสใหม่ๆ ในการตอบสนองความต้องการของกลุ่มผู้บริโภคนสูงอายุที่จะมีสัดส่วนเพิ่มขึ้นอย่างต่อเนื่อง รวมทั้งการคาดการณ์ว่าครอบครัวไทยจะมีขนาดเล็กลงและมีรูปแบบที่หลากหลายมากขึ้นประชากรในประเทศไทยจะมีช่วงอายุที่แตกต่างกันและจะมีกลุ่มคนช่วงอายุใหม่ๆ เพิ่มขึ้น ซึ่งจะส่งผลต่อทัศนคติและพฤติกรรมที่แตกต่างกัน ดังนั้น การเตรียมความพร้อมของประชากรให้มีคุณภาพและการนำเทคโนโลยีที่เหมาะสมมาใช้ในการผลิตและการบริการของประเทศจะเป็นความท้าทายสำคัญในระยะต่อไป

ในขณะเดียวกัน โครงสร้างประชากรที่เข้าสู่สังคมสูงวัย อาจทำให้เกิดความต้องการแรงงานต่างชาติเพิ่มมากขึ้นเพื่อทดแทนจำนวนแรงงานไทยที่ลดลง ซึ่งปัจจัยด้านการเปิดเสรีในภูมิภาคและความก้าวหน้าของการพัฒนาระบบคมนาคมขนส่งในภูมิภาคจะทำให้การเคลื่อนย้ายแรงงานและการย้ายถิ่นมีความสะดวกมากขึ้น และเป็นปัจจัยสำคัญที่จะทำให้เกิดการเคลื่อนย้ายประชากรเข้าออกประเทศเพิ่มมากขึ้น โดยเฉพาะในกลุ่มประชากรที่มีศักยภาพซึ่งมีแนวโน้มในการเคลื่อนย้ายไปเรียนหรือทำงานในทั่วทุกมุมโลกสูงขึ้น ทั้งนี้ การย้ายถิ่นส่วนใหญ่มีวัตถุประสงค์เพื่อแสวงหาโอกาสทางเศรษฐกิจที่ดีขึ้น จึงอาจจะเป็นไปได้ที่ประเทศไทยจะยังคงเป็นประเทศผู้รับของประชากรจากประเทศเพื่อนบ้านขณะที่ประชากรไทยโดยเฉพาะแรงงานทักษะอาจมีแรงจูงใจในการย้ายถิ่นไปยังประเทศที่มีระดับการพัฒนาที่ดีกว่า อาจทำให้การแย่งชิงแรงงานมีความรุนแรงมากขึ้น ซึ่งจะยิ่งทำให้เกิดความเสี่ยงต่อการเจริญเติบโตทางเศรษฐกิจและการเปลี่ยนแปลงของบริษัทสังคมไทย

นอกจากนี้ ผลกระทบจากการเปลี่ยนแปลงสภาพภูมิอากาศคาดว่าจะมีความรุนแรงมากขึ้นทั้งในเชิงความผันผวน ความถี่ และขอบเขตที่กว้างขวางมากขึ้น ซึ่งจะสร้างความเสียหายต่อชีวิตและทรัพย์สิน ระบบโครงสร้างพื้นฐานที่จำเป็น ตลอดจนระบบผลิตทางการเกษตรที่สัมพันธ์ต่อเนื่องกับความมั่นคงด้านอาหารและน้ำ ขณะที่ระบบนิเวศต่างๆ มีแนวโน้มเสื่อมโทรมลง และมีความเป็นไปได้ค่อนข้างสูงในการสูญเสียความสามารถในการรองรับความต้องการของมนุษย์ได้อย่างมีประสิทธิภาพอย่างไรก็ดี ระดับความรุนแรงของผลกระทบอันเกิดจากการเปลี่ยนแปลงภูมิอากาศโลกและความเสื่อมโทรมของระบบนิเวศต่าง ๆ ดังกล่าวที่แต่ละประเทศจะต้องเผชิญจะมีความแตกต่างกัน ทำให้การเป็นสังคมสีเขียวการรักษาและบริหารจัดการทรัพยากรธรรมชาติและสิ่งแวดล้อมอย่างบูรณาการจะได้รับความสำคัญและความสนใจจากนานาประเทศรวมทั้งประเทศไทยเพิ่มมากขึ้น พลังงานทดแทนและพลังงานทางเลือก รวมถึงการสร้างสมดุลความมั่นคงด้านพลังงานและอาหารมีแนวโน้มที่จะมีความสำคัญเพิ่มมากขึ้นกฎระเบียบและข้อตกลงด้านสิ่งแวดล้อมจะมีความเข้มข้นและเข้มงวดขึ้น โดยกรอบการพัฒนาตามข้อตกลงระหว่างประเทศต่างๆ ที่สำคัญ เช่น เป้าหมายการพัฒนาที่ยั่งยืน และบันทึกความตกลงปารีสจะได้รับนำไปปฏิบัติอย่างจริงจังมากยิ่งขึ้น

แนวโน้มเหล่านี้จะก่อให้เกิดความท้าทายต่อการพัฒนาประเทศในหลายมิติ ทั้งในส่วนของงานจ้างงานและอาชีพ สาขาการผลิตและบริการใหม่ๆ ความมั่นคงของประเทศอันเกิดจากภัยคุกคามและความเสี่ยงด้านอื่นๆ ที่ซับซ้อนขึ้น อาชญากรรมไซเบอร์ รูปแบบการก่อสงครามที่ใช้เทคโนโลยีเป็นเครื่องมือ การเคลื่อนย้ายอย่างเสรีและรวดเร็วของผู้คน เงินทุน ข้อมูลข่าวสาร องค์กรความรู้ เทคโนโลยีและสินค้าและบริการ การปรับตัวต่อการเปลี่ยนแปลงสภาพภูมิอากาศที่รวดเร็วและคาดการณ์ได้ยากการเกิดขึ้นของโรคระบาด และโรคอุบัติใหม่ที่จะส่งผลให้การเฝ้าระวังด้านการสาธารณสุขในประเทศมีความสำคัญมากขึ้น อาจนำไปสู่ปัญหาความเหลื่อมล้ำที่ทวีความรุนแรงมากขึ้นได้ หากไม่มีมาตรการที่มีประสิทธิภาพในการป้องกันและรองรับผลกระทบต่างๆ ที่คาดว่าจะเกิดขึ้น ซึ่งรวมถึงการเตรียมความพร้อมเพื่อรองรับการเปลี่ยนแปลงทางเทคโนโลยีและนวัตกรรมแบบพลิกผันที่จะเกิดขึ้นอย่างรวดเร็ว

โดยเฉพาะอย่างยิ่งหากการเข้าถึงเทคโนโลยี โครงสร้างพื้นฐาน และองค์ความรู้สมัยใหม่มีระดับความแตกต่างกันระหว่างกลุ่มประชากรต่างๆ โดยการเปลี่ยนแปลงทางเทคโนโลยีและนวัตกรรมดังกล่าวจะส่งผลกระทบต่อทั้งการจ้างงานและอาชีพที่จะมีรูปแบบและลักษณะงานที่เปลี่ยนไป มีความต้องการแรงงานที่มีสมรรถนะสูงเพิ่มมากขึ้น หลายอาชีพอาจหายไปจากตลาดงานในปัจจุบันและบางอาชีพจะถูกทดแทนด้วยระบบอัตโนมัติโดยเฉพาะอาชีพที่ต้องการทักษะระดับต่ำ ก่อให้เกิดความเสี่ยงต่อความมั่นคงและคุณภาพชีวิตของประชาชนที่ปรับตัวไม่ทันหรือขาดความรู้และทักษะที่ทันกับยุคสมัยที่เปลี่ยนแปลงไปกระแสโลกาภิวัตน์ที่จะทำให้เกิดการพัฒนาขยายความเป็นเมือง วิถีชีวิตที่เปลี่ยนไปอย่างรวดเร็ว รวมทั้งการเปลี่ยนแปลงทางสภาพภูมิอากาศที่อาจจะมีผลกระทบมากยิ่งขึ้น ซึ่งปัจจัยทั้งหมดดังกล่าวจะส่งผลให้ปัญหาความยากจนและความเหลื่อมล้ำของประเทศมีความซับซ้อนมากยิ่งขึ้น

จากปัจจัยและแนวโน้มที่คาดว่าจะส่งผลต่อการขับเคลื่อนการพัฒนาประเทศในมิติต่างๆ ข้างต้น เห็นได้ว่าบริบทและสภาพแวดล้อมทั้งภายในและภายนอกประเทศมีแนวโน้มที่จะเปลี่ยนแปลงอย่างรวดเร็ว มีพลวัตสูง และมีความซับซ้อนหลากหลายมิติ ซึ่งจะส่งผลต่ออนาคตการพัฒนาประเทศอย่างมาก ดังนั้น การพัฒนาประเทศจึงจำเป็นต้องมียุทธศาสตร์การพัฒนาที่ครอบคลุมทุกมิติและทุกด้านการพัฒนาที่เกี่ยวข้อง มีความร่วมมือในลักษณะประชารัฐจากภาคส่วนต่างๆ ในรูปแบบของหุ้นส่วนการพัฒนาที่เป็นการดำเนินงานอย่างบูรณาการ เนื่องจากทุกมิติการพัฒนาที่มีความเกี่ยวข้องซึ่งกันและกัน โดยประเทศไทยจำเป็นต้องมีทรัพยากรมนุษย์ที่มีคุณภาพ มีความรู้ สมรรถนะ และทักษะที่สอดคล้องกับการเปลี่ยนแปลงต่างๆ สามารถรู้เท่าทันและปรับตัวให้สามารถดำเนินชีวิตได้อย่างมีความสุข มีอาชีพที่มั่นคง สร้างรายได้ ท่ามกลางความเปลี่ยนแปลงกฎเกณฑ์และกติกาใหม่ๆ และมาตรฐานที่สูงขึ้น โดยเฉพาะในโลกที่มีการเปลี่ยนแปลงอย่างรวดเร็วซึ่งจำเป็นต้องมีการพัฒนาระบบและปัจจัยส่งเสริมต่าง ๆ ที่เกี่ยวข้องไปพร้อมกัน ทั้งในส่วนของระบบการเรียนการสอน และการพัฒนาทักษะฝีมือที่สอดคล้องกันกับการพัฒนาของคนในแต่ละช่วงวัย ระบบบริการสาธารณะ โครงสร้างพื้นฐาน รวมทั้งการให้ความสำคัญกับการส่งเสริมเทคโนโลยีและนวัตกรรม เพื่อให้ประเทศไทยสามารถยกระดับเป็นเจ้าของเทคโนโลยีและนวัตกรรมก้าวทันโลก จากการต่อยอดการพัฒนาบนพื้นฐานนโยบายไทยแลนด์ ๔.๐ ส่งผลให้เกิดการสร้างห่วงโซ่มูลค่าทางเศรษฐกิจในทั้งภาคอุตสาหกรรม ภาคเกษตรและภาคบริการ กระจายผลประโยชน์จากการพัฒนา ลดปัญหาความเหลื่อมล้ำ และนำไปสู่การเสริมสร้างคุณภาพชีวิตของประชาชนทุกภาคส่วน

นอกจากนี้ ประเทศไทยต้องให้ความสำคัญกับการสร้างสมดุลความมั่นคงด้านพลังงานและอาหาร การรักษาไว้ซึ่งความหลากหลายเชิงนิเวศ การส่งเสริมการดำเนินชีวิตและธุรกิจ และการพัฒนาและขยายความเป็นเมืองที่เติบโตอย่างต่อเนื่องที่เป็นมิตรต่อสิ่งแวดล้อม พร้อมกับการมีข้อกำหนดของรูปแบบและกฎเกณฑ์ที่เกี่ยวข้องกับลักษณะการใช้พื้นที่ที่ชัดเจน ขณะที่การพัฒนาโครงสร้างพื้นฐานและระบบโลจิสติกส์ กฎหมาย ระบบภาษีต้องมีกลยุทธการพัฒนาที่สามารถอำนวยความสะดวกและส่งเสริมให้ประเทศมีศักยภาพการแข่งขันที่สูงขึ้น และสามารถใช้จุดแข็งในเรื่องตำแหน่งที่ตั้งทางภูมิศาสตร์ของประเทศให้เกิดประโยชน์ต่อการพัฒนาประเทศมากขึ้น รวมทั้งให้ความสำคัญของการรวมกลุ่มความร่วมมือกับนานาประเทศในระดับภูมิภาคและระดับโลก เพื่อกระชับและสร้างสัมพันธ์ไมตรี เสริมสร้างความสัมพันธ์ทางการทูต ซึ่งจะก่อให้เกิดการสร้างพลังทางเศรษฐกิจและรักษาความมั่นคงของประเทศ โดยจำเป็นต้องสร้างความพร้อมในการที่จะยกระดับมาตรฐานและมีการปฏิบัติให้เป็นไปตามระเบียบกติกาสากลในด้านต่างๆ ขณะเดียวกันประเทศไทยจำเป็นต้องเร่งให้มีการปฏิรูประบบราชการและการเมืองเพื่อให้เกิดการบริหารราชการที่ดีและมีเสถียรภาพทางการเมือง มีการส่งเสริมคนในชาติให้ยึดมั่นสถาบันหลักเป็นศูนย์รวมจิตใจเพื่อให้เกิดความรักความสามัคคี และลดความขัดแย้งภายในประเทศ โดยที่นโยบายการพัฒนาต่างๆ จำเป็นต้องคำนึงถึงความสอดคล้องกับโครงสร้างและลักษณะพฤติกรรมของประชากรที่อาจจะมีแตกต่างจากปัจจุบันมากขึ้น ดังนั้น ภายใต้งบร้อนไข โครงสร้างประชากร โครงสร้างเศรษฐกิจ สภาพสังคม สภาพภูมิอากาศสิ่งแวดล้อม และปัจจัยการพัฒนาต่างๆ ที่

เกี่ยวข้อง ส่งผลให้ประเทศไทยจำเป็นต้องมีการวางแผนการพัฒนาที่รอบคอบและครอบคลุม อย่างไรก็ตาม หลายประเด็นพัฒนาเป็นเรื่องที่ต้องใช้ระยะเวลาในการดำเนินงานเพื่อให้เกิดการปรับตัวซึ่งจะต้องหยั่งรากลึกลงไปถึงการเปลี่ยนแปลงในเชิงโครงสร้างการขับเคลื่อนการพัฒนาให้ประเทศเจริญก้าวหน้าไปในอนาคตจึงจำเป็นต้องกำหนดวิสัยทัศน์ในระยะยาวที่ต้องบรรลุ พร้อมทั้งแนวยุทธศาสตร์หลักในด้านต่างๆ เพื่อเป็นกรอบในการขับเคลื่อนการพัฒนาอย่างบูรณาการบนพื้นฐานประชารัฐเพื่อยกระดับจุดแข็งและจุดเด่นของประเทศ และปรับปรุงแก้ไขจุดอ่อนและจุดด้อยต่าง ๆ อย่างเป็นระบบ โดยยุทธศาสตร์ชาติจะเป็นเป้าหมายใหญ่ในการขับเคลื่อนประเทศ และถ่ายทอดไปสู่แผนในระดับอื่น ๆ เพื่อนำไปสู่การปฏิบัติทั้งในระดับยุทธศาสตร์ ภารกิจและพื้นที่ ซึ่งรวมถึงพื้นที่พิเศษต่างๆ อาทิ เขตเศรษฐกิจพิเศษชายแดน เขตพัฒนาพิเศษภาคตะวันออกเพื่อให้เกิดการพัฒนาประเทศสามารถดำเนินการได้อย่างมั่นคง มั่งคั่ง และ ยั่งยืน

๓. วิสัยทัศน์ประเทศไทย

“ประเทศไทยมีความมั่นคง มั่งคั่ง ยั่งยืน เป็นประเทศพัฒนาแล้ว ด้วยการพัฒนาตามหลักปรัชญาของเศรษฐกิจพอเพียง” หรือเป็นคติพจน์ประจำชาติว่า **“มั่นคง มั่งคั่ง ยั่งยืน”** เพื่อสนองตอบต่อผลประโยชน์แห่งชาติ อันได้แก่ การมีเอกราช อธิปไตย การดำรงอยู่อย่างมั่นคง และยั่งยืนของสถาบันหลักของชาติและประชาชนจากภัยคุกคามทุกรูปแบบ การอยู่ร่วมกันในชาติอย่างสันติสุขเป็นปึกแผ่น มีความมั่นคงทางสังคมท่ามกลางพหุสังคมและการมีเกียรติและศักดิ์ศรีของความเป็นมนุษย์ความเจริญเติบโตของชาติ ความเป็นธรรมและความอยู่ดีมีสุขของประชาชน ความยั่งยืนของฐานทรัพยากรธรรมชาติสิ่งแวดล้อม ความมั่นคงทางพลังงานและอาหาร ความสามารถในการรักษาผลประโยชน์ของชาติภายใต้การเปลี่ยนแปลงของสภาวะแวดล้อมระหว่างประเทศ และการอยู่ร่วมกันอย่างสันติประสานสอดคล้องกันด้านความมั่นคงในประชาคมอาเซียนและประชาคมโลกอย่างมีเกียรติและศักดิ์ศรี

ความมั่นคง หมายถึง การมีความมั่นคงปลอดภัยจากภัยและการเปลี่ยนแปลงทั้งภายในประเทศและภายนอกประเทศในทุกระดับ ทั้งระดับประเทศ สังคม ชุมชน ครัวเรือน และปัจเจกบุคคล และมีความมั่นคงในทุกมิติ ทั้งมิติทางการทหาร เศรษฐกิจ สังคม สิ่งแวดล้อม และการเมือง เช่น ประเทศมีความมั่นคงในเอกราชและอธิปไตย มีการปกครองระบอบประชาธิปไตยที่มีพระมหากษัตริย์ทรงเป็นประมุข สถาบันชาติ ศาสนา พระมหากษัตริย์มีความเข้มแข็งเป็นศูนย์กลางและเป็นที่ยึดเหนี่ยวจิตใจของประชาชน มีระบบการเมืองที่มั่นคงเป็นกลไกที่นำไปสู่การบริหารประเทศที่ต่อเนื่องและโปร่งใสตามหลักธรรมาภิบาล สังคมมีความปรองดองและความสามัคคีสามารถผนึกกำลังเพื่อพัฒนาประเทศ ชุมชนมีความเข้มแข็ง ครอบครัวมีความอบอุ่น ประชาชนมีความมั่นคงในชีวิต มีงานและรายได้ที่มั่นคงพอเพียงกับการดำรงชีวิต มีการออมสำหรับวัยเกษียณ ความมั่นคงของอาหาร พลังงาน และน้ำ มีที่อยู่อาศัยและความปลอดภัยในชีวิตทรัพย์สิน

ความมั่งคั่ง หมายถึง ประเทศไทยมีการขยายตัวของเศรษฐกิจอย่างต่อเนื่องและมีความยั่งยืนจนเข้าสู่กลุ่มประเทศรายได้สูง ความเหลื่อมล้ำของการพัฒนาลดลง ประชากรมีความอยู่ดีมีสุขได้รับผลประโยชน์จากการพัฒนาอย่างเท่าเทียมกันมากขึ้น และมีการพัฒนาอย่างทั่วถึงทุกภาคส่วนมีคุณภาพชีวิตตามมาตรฐานขององค์การสหประชาชาติ ไม่มีประชาชนที่อยู่ในภาวะความยากจนเศรษฐกิจในประเทศมีความเข้มแข็ง ขณะเดียวกันต้องมีความสามารถในการแข่งขันกับประเทศต่างๆทั้งในตลาดโลกและตลาดภายในประเทศเพื่อให้สามารถสร้างรายได้ทั้งจากภายในและภายนอกประเทศ ตลอดจนมีการสร้างฐานเศรษฐกิจและสังคมแห่งอนาคตเพื่อให้สอดคล้องกับบริบทการพัฒนาที่เปลี่ยนแปลงไป และประเทศไทยมีบทบาทที่สำคัญในเวทีโลก และมีความสัมพันธ์ทางเศรษฐกิจและการค้าอย่างแน่นแฟ้นกับประเทศในภูมิภาคเอเชีย เป็นจุดสำคัญของการเชื่อมโยงในภูมิภาค ทั้งการคมนาคมขนส่ง การผลิต การค้า การลงทุน และการทำธุรกิจ เพื่อให้เป็นพลังในการพัฒนา นอกจากนี้ยังมีความสมบูรณ์ในทุนที่จะสามารถสร้างการพัฒนาต่อเนื่องไปได้ ได้แก่ ทุนมนุษย์ ทุนทางปัญญาทุนทางการเงิน ทุนที่เป็นเครื่องมือเครื่องจักร ทุนทางสังคม และทุนทรัพยากรธรรมชาติและสิ่งแวดล้อม

ความยั่งยืน หมายถึง การพัฒนาที่สามารถสร้างความเจริญ รายได้ และคุณภาพชีวิตของประชาชนให้เพิ่มขึ้นอย่างต่อเนื่อง ซึ่งเป็นการเจริญเติบโตของเศรษฐกิจที่อยู่บนหลักการใช้ การรักษาและการฟื้นฟูฐานทรัพยากรธรรมชาติอย่างยั่งยืน ไม่ใช่ทรัพยากรธรรมชาติจนเกินพอดี ไม่สร้างมลภาวะต่อสิ่งแวดล้อมจนเกินความสามารถในการรองรับและเยียวยาของระบบนิเวศ การผลิตและการบริโภคเป็นมิตรกับสิ่งแวดล้อม และสอดคล้องกับเป้าหมายการพัฒนาที่ยั่งยืน ทรัพยากรธรรมชาติมีความอุดมสมบูรณ์มากขึ้นและสิ่งแวดล้อมมีคุณภาพดีขึ้น คนมีความรับผิดชอบต่อสังคม มีความเอื้ออาทร เสียสละเพื่อผลประโยชน์ส่วนรวม รัฐบาลมีนโยบายที่มุ่งประโยชน์ส่วนรวมอย่างยั่งยืนและให้ความสำคัญกับการมีส่วนร่วมของประชาชน และทุกภาคส่วนในสังคมยึดถือและปฏิบัติตามหลักปรัชญาของเศรษฐกิจพอเพียงเพื่อการพัฒนาอย่างสมดุล มีเสถียรภาพ และยั่งยืน

โดยมีเป้าหมายการพัฒนาประเทศ คือ “**ประเทศไทยมั่นคง ประชาชนมีความสุขเศรษฐกิจพัฒนาอย่างต่อเนื่อง สังคมเป็นธรรม ฐานทรัพยากรธรรมชาติยั่งยืน**” โดยยกระดับศักยภาพของประเทศในหลากหลายมิติ พัฒนาคมนในทุกมิติ และในทุกช่วงวัยให้เป็นคนดี เก่ง และมีคุณภาพ สร้างโอกาสและความเสมอภาคทางสังคม สร้างการเติบโตบนคุณภาพชีวิตที่เป็นมิตรกับสิ่งแวดล้อม และมีภาครัฐของประชาชนเพื่อประชาชนและประโยชน์ส่วนรวม โดยการประเมินผลการพัฒนาตามยุทธศาสตร์ชาติ ประกอบด้วย

- ๑) ความอยู่ดีมีสุขของคนไทยและสังคมไทย
- ๒) ชีตความสามารถในการแข่งขัน การพัฒนาเศรษฐกิจ และการกระจายรายได้
- ๓) การพัฒนาทรัพยากรมนุษย์ของประเทศ
- ๔) ความเท่าเทียมและความเสมอภาคของสังคม
- ๕) ความหลากหลายทางชีวภาพ คุณภาพสิ่งแวดล้อม และความยั่งยืนของทรัพยากรธรรมชาติ
- ๖) ประสิทธิภาพการบริหารจัดการและการเข้าถึงการให้บริการของภาครัฐ

๔. ประเด็นยุทธศาสตร์ชาติ

๔.๑ ยุทธศาสตร์ชาติด้านความมั่นคง

- (๑) การรักษาความสงบภายในประเทศ
- (๒) การป้องกันและแก้ไขปัญหาที่มีผลกระทบต่อความมั่นคง
- (๓) การพัฒนาศักยภาพของประเทศให้พร้อมเผชิญภัยคุกคามที่กระทบต่อความมั่นคงของชาติ
- (๔) การบูรณาการความร่วมมือด้านความมั่นคงกับอาเซียนและนานาชาติ รวมถึงองค์กรภาครัฐและที่มีใช้ภาครัฐ
- (๕) การพัฒนากลไกการบริหารจัดการความมั่นคงแบบองค์รวม

๔.๒ ยุทธศาสตร์ชาติด้านการสร้างความสามารถในการแข่งขัน

- (๑) การเกษตรสร้างมูลค่า
- (๒) อุตสาหกรรมและบริการแห่งอนาคต
- (๓) สร้างความหลากหลายด้านการท่องเที่ยว
- ๔.๔ โครงสร้างพื้นฐาน เชื่อมไทย เชื่อมโลก
- (๕) พัฒนาเศรษฐกิจบนพื้นฐานผู้ประกอบการยุคใหม่

๔.๓ ยุทธศาสตร์ชาติด้านการพัฒนาและเสริมสร้างศักยภาพทรัพยากรมนุษย์

- (๑) การปรับเปลี่ยนค่านิยมและวัฒนธรรม
- (๒) การพัฒนาศักยภาพคนตลอดช่วงชีวิต
- (๓) ปฏิรูปกระบวนการเรียนรู้ที่ตอบสนองต่อการเปลี่ยนแปลงในศตวรรษที่ ๒๑
- (๔) การตระหนักถึงพหุปัญญาของมนุษย์ที่หลากหลาย
- (๕) การเสริมสร้างให้คนไทยมีสุขภาวะที่ดี
- (๖) การสร้างสภาพแวดล้อมที่เอื้อต่อการพัฒนาและเสริมสร้างศักยภาพทรัพยากรมนุษย์

(๗) การเสริมสร้างศักยภาพการกีฬาในการสร้างคุณค่าทางสังคมและพัฒนาประเทศ

๔.๔ ยุทธศาสตร์ชาติด้านการสร้างโอกาสและความเสมอภาคทางสังคม

- (๑) การลดความเหลื่อมล้ำ สร้างความเป็นธรรมในทุกมิติ
- (๒) การกระจายศูนย์กลางความเจริญทางเศรษฐกิจ สังคม และเทคโนโลยี
- (๓) การเสริมสร้างพลังทางสังคม
- (๔) การเพิ่มขีดความสามารถของชุมชนท้องถิ่นในการพัฒนา การพึ่งตนเองและการจัดการตนเอง

๔.๕ ยุทธศาสตร์ชาติด้านการสร้างการเติบโตบนคุณภาพชีวิตที่เป็นมิตรกับสิ่งแวดล้อม

- (๑) สร้างการเติบโตอย่างยั่งยืนบนสังคมเศรษฐกิจสีเขียว
- (๒) สร้างการเติบโตอย่างยั่งยืนบนสังคมเศรษฐกิจภาคทะเล
- (๓) สร้างการเติบโตอย่างยั่งยืนบนสังคมที่เป็นมิตรต่อสภาพภูมิอากาศ
- (๔) พัฒนาพื้นที่เมือง ชนบท เกษตรกรรมและอุตสาหกรรมเชิงนิเวศ มุ่งเน้นความเป็นเมืองที่เติบโตอย่างต่อเนื่อง
- (๕) พัฒนาความมั่นคงน้ำ พลังงาน และเกษตรที่เป็นมิตรต่อสิ่งแวดล้อม
- (๖) ยกระดับกระบวนการตัดสินใจเพื่อกำหนดอนาคตประเทศ

๔.๖ ยุทธศาสตร์ชาติด้านการปรับสมดุลและพัฒนาระบบการบริหารจัดการภาครัฐ

- (๑) ภาครัฐที่ยึดประชาชนเป็นศูนย์กลาง ตอบสนองความต้องการ และให้บริการอย่างสะดวกรวดเร็ว โปร่งใส
- (๒) ภาครัฐบริหารงานแบบบูรณาการโดยมียุทธศาสตร์ชาติเป็นเป้าหมายและเชื่อมโยงการพัฒนาในทุกระดับ ทุกประเด็น ทุกภารกิจ และทุกพื้นที่
- (๓) ภาครัฐมีขนาดเล็กกะทัดรัด เหมาะสมกับภารกิจ ส่งเสริมให้ประชาชนและทุกภาคส่วนมีส่วนร่วมในการพัฒนาประเทศ
- (๔) ภาครัฐมีความทันสมัย
- (๕) บุคลากรภาครัฐเป็นคนดีและเก่ง ยึดหลักคุณธรรม จริยธรรม มีจิตสำนึก มีความสามารถสูง มุ่งมั่น และเป็นมืออาชีพ
- (๖) ภาครัฐมีความโปร่งใส ปลอดการทุจริตและประพฤติมิชอบ
- (๗) กฎหมายมีความสอดคล้องเหมาะสมกับบริบทต่าง ๆ และมีเท่าที่จำเป็น
- (๘) กระบวนการยุติธรรมเคารพสิทธิมนุษยชนและปฏิบัติต่อประชาชนโดยเสมอภาค

๑.๒ แผนพัฒนาเศรษฐกิจและสังคมแห่งชาติ ฉบับที่ ๑๒ (พ.ศ. ๒๕๖๐ - ๒๕๖๔)

แผนพัฒนาเศรษฐกิจและสังคมแห่งชาติ ฉบับที่ ๑๒ ได้จัดทำขึ้นในช่วงเวลาของการปฏิรูปประเทศและสถานการณ์โลกที่เปลี่ยนแปลงอย่างรวดเร็วและเชื่อมโยงกันใกล้ชิดกันมากขึ้น โดยได้น้อมนำหลัก “ปรัชญาของเศรษฐกิจพอเพียง” มาเป็นปรัชญาทางในการพัฒนาประเทศต่อเนื่องจากแผนพัฒนาฯ ฉบับที่ ๙-๑๑ เพื่อเสริมสร้างภูมิคุ้มกันและช่วยให้สังคมไทยสามารถยืนหยัดอยู่ได้อย่างมั่นคง เกิดภูมิคุ้มกัน และมีการบริหารจัดการความเสี่ยงอย่างเหมาะสม ส่งผลให้การพัฒนาประเทศสู่ความสมดุลและยั่งยืน

ในการจัดทำแผนพัฒนาฯ ฉบับที่ ๑๒ ครั้งนี้ สำนักงานคณะกรรมการพัฒนาการเศรษฐกิจและสังคมแห่งชาติ (สศช.) ได้จัดทำบนพื้นฐานของกรอบยุทธศาสตร์ชาติ ๒๐ ปี (พ.ศ. ๒๕๖๐ - ๒๕๗๙) ซึ่งเป็นแผนหลักของการพัฒนาประเทศ และเป้าหมายการพัฒนาที่ยั่งยืน (Sustainable Development Goals: SDGs) รวมทั้งการปรับโครงสร้างประเทศไทยไปสู่ประเทศไทย ๔.๐ ตลอดจนประเด็นการปฏิรูปประเทศ นอกจากนี้ ได้ให้ความสำคัญกับการมีส่วนร่วมของภาคีการพัฒนาทุกภาคส่วน ทั้งในระดับกลุ่มอาชีพ ระดับภาค และระดับประเทศในทุกขั้นตอนของแผนฯ อย่างกว้างขวางและต่อเนื่อง เพื่อร่วมกันกำหนดวิสัยทัศน์และ ทิศทางการพัฒนาประเทศ รวมทั้งร่วมจัดทารายละเอียดยุทธศาสตร์ของแผนฯ เพื่อมุ่งสู่ “ความมั่นคง มั่งคั่ง และยั่งยืน”

การพัฒนาประเทศในระยะแผนพัฒนาฯ ฉบับที่ ๑๒ จึงเป็นจุดเปลี่ยนที่สำคัญในการเชื่อมต่อกับยุทธศาสตร์ชาติ ๒๐ ปี ในลักษณะการแปลงยุทธศาสตร์ระยะยาวสู่การปฏิบัติ โดยในแต่ละยุทธศาสตร์ของแผนพัฒนาฯ ฉบับที่ ๑๒ ได้กำหนดประเด็นการพัฒนา พร้อมทั้งแผนงาน/โครงการสำคัญที่ต้องดำเนินการให้เห็นผลเป็นรูปธรรม

ในช่วง ๕ ปีแรกของการขับเคลื่อนยุทธศาสตร์ชาติ เพื่อเตรียมความพร้อมคน สังคม และระบบเศรษฐกิจของประเทศให้สามารถปรับตัวรองรับผลกระทบจากการเปลี่ยนแปลงได้อย่างเหมาะสม ขณะเดียวกัน ยังได้กำหนดแนวคิดและกลไกการขับเคลื่อนและติดตามประเมินผลที่ชัดเจน เพื่อกำกับให้การพัฒนาเป็นไปอย่างมีทิศทางและเกิดประสิทธิภาพ นำไปสู่การพัฒนาเพื่อประโยชน์สุขที่ยั่งยืนของสังคมไทย

๑. ภาพรวมการพัฒนาในช่วงแผนพัฒนาฯ ฉบับที่ ๑๒

๑.๑ หลักการ

๑.๒ จุดเปลี่ยนสำคัญในแผนพัฒนาเศรษฐกิจและสังคมฉบับที่ ๑๒

๑.๓ ประเด็นการพัฒนาหลักที่สำคัญในช่วงแผนพัฒนาฯ ฉบับที่ ๑๒

๒. การประเมินสภาพแวดล้อมการพัฒนาประเทศ

๒.๑ สถานการณ์และแนวโน้มภายนอก

๒.๒ สถานการณ์และแนวโน้มภายใน

๓. วัตถุประสงค์และเป้าหมายการพัฒนาในช่วงแผนพัฒนาฯ ฉบับที่ ๑๒

๓.๑. วัตถุประสงค์

๓.๒. เป้าหมายรวม

๔. ยุทธศาสตร์การพัฒนาประเทศ

ยุทธศาสตร์ในแผนพัฒนาฯ ฉบับที่ ๑๒ มีทั้งหมด ๑๐ ยุทธศาสตร์ โดยมี ๖ ยุทธศาสตร์ตามกรอบยุทธศาสตร์ชาติ ๒๐ ปี และอีก ๔ ยุทธศาสตร์ที่เป็นปัจจัยสนับสนุน ดังนี้

๔.๑ ยุทธศาสตร์การเสริมสร้างและพัฒนาศักยภาพทุนมนุษย์

๔.๒ ยุทธศาสตร์การสร้างความเป็นธรรมและลดความเหลื่อมล้ำในสังคม

๔.๓ ยุทธศาสตร์การสร้างความเข้มแข็งทางเศรษฐกิจและแข่งขันได้อย่างยั่งยืน

๔.๔ ยุทธศาสตร์การเติบโตที่เป็นมิตรกับสิ่งแวดล้อมเพื่อการพัฒนาที่ยั่งยืน

๔.๕ ยุทธศาสตร์การเสริมสร้างความมั่นคงแห่งชาติเพื่อการพัฒนาประเทศสู่ความมั่งคั่ง และยั่งยืน

๔.๖ ยุทธศาสตร์การบริหารจัดการในภาครัฐ การป้องกันการทุจริตประพฤติมิชอบ และธรรมาภิบาลในสังคมไทย

๔.๗ ยุทธศาสตร์การพัฒนาโครงสร้างพื้นฐานและระบบโลจิสติกส์

๔.๘ ยุทธศาสตร์การพัฒนาวิทยาศาสตร์ เทคโนโลยี วิจัย และนวัตกรรม

๔.๙ ยุทธศาสตร์การพัฒนาภาค เมือง และพื้นที่เศรษฐกิจ

๔.๑๐ ยุทธศาสตร์ความร่วมมือระหว่างประเทศเพื่อการพัฒนา

๕. การขับเคลื่อนแผนพัฒนาฯ ฉบับที่ ๑๒ สู่การปฏิบัติ

๕.๑ หลักการ

๕.๒ แนวทางขับเคลื่อนแผนพัฒนาฯ ฉบับที่ ๑๒

๕.๓ การติดตามประเมินผลแผนพัฒนาฯ ฉบับที่ ๑๒

๑.๓ แผนพัฒนาภาค/แผนพัฒนากลุ่มจังหวัด/แผนพัฒนาจังหวัด

๑. แผนพัฒนาภาคกลางและพื้นที่กรุงเทพมหานครในช่วงแผนพัฒนาเศรษฐกิจและสังคมแห่งชาติ ฉบับที่ ๑๒ (พ.ศ. ๒๕๖๐ - ๒๕๖๔)

๑.๑ แนวคิดและทิศทางการพัฒนา

ภาคกลางและพื้นที่กรุงเทพฯ เป็นภูมิภาคที่มีบทบาทสำคัญในการเชื่อมโยงกับทุกภาคภายในประเทศ เนื่องจากเป็นที่ตั้งของเมืองหลวงกรุงเทพมหานคร และเป็นที่ตั้งของหน่วยงานราชการระดับกระทรวง หน่วยงานรัฐวิสาหกิจ สถาบันการศึกษาและวิจัยชั้นนำทุกระดับ สถาบันการรักษาพยาบาลที่ดีที่สุด รวมทั้งสถาบันธุรกิจและสถาบันการเงิน

ชั้นนำของประเทศ ขณะเดียวกันภาคกลางตั้งอยู่ในพื้นที่ลุ่มแม่น้ำขนาดใหญ่ที่มีความอุดมสมบูรณ์เป็น “อู่ข้าว อู่น้ำ” ของประเทศ และเป็นพื้นที่ในแนวระเบียงเศรษฐกิจตอนใต้ของอนุภูมิภาคลุ่มน้ำโขง (Southern Economic Corridor) ที่เชื่อมโยงเมียนมา-ไทย-กัมพูชา-เวียดนาม ซึ่งเป็นเส้นทางลัดโลจิสติกส์ (Landbridge) เชื่อมโยงภูมิภาคอาเซียนกับโลก ตะวันตกและโลกตะวันออก

ดังนั้น การพัฒนาภาคกลางสู่ความ “มั่นคง มั่งคั่ง ยั่งยืน” จำเป็นต้องรักษาความมีชื่อเสียงของกรุงเทพมหานคร ให้เป็นเมืองชั้นนำระดับโลกตลอดไป ควบคู่ไปกับการใช้ศักยภาพพื้นฐานด้านความอุดมสมบูรณ์ของดินและน้ำ และความพร้อมของสถาบันการศึกษาวิจัยในการยกระดับภาคการเกษตรสู่เกษตรอุตสาหกรรมที่ใช้เทคโนโลยีและนวัตกรรมเพื่อผลิตสินค้าและบริการที่มีมูลค่าสูง รวมทั้งการเร่งรัดผลักดันเส้นทางลัดโลจิสติกส์เชื่อมโยงทวาย (เมียนมา) กับระเบียงเศรษฐกิจพิเศษภาคตะวันออก (EEC) เพื่อให้ภาคกลางเป็นพื้นที่ยุทธศาสตร์ในการเชื่อมโยงเส้นทางการค้าการขนส่งระหว่างทะเลตะวันตกและทะเลตะวันออกในระยะยาว

๑.๒ เป้าหมายเชิงยุทธศาสตร์

ภาคกลางมีบทบาทสำคัญในการเชื่อมโยงกับทุกภาคภายในประเทศเนื่องจากเป็นที่ตั้งของ กรุงเทพมหานคร สถาบันการศึกษาและวิจัยชั้นนำทุกระดับ สถาบันการรักษาพยาบาลที่ดีที่สุด นอกจากนี้ ภาคกลางยังมีแหล่งท่องเที่ยวที่มีชื่อเสียง สภาพพื้นที่และระบบชลประทานที่อุดมสมบูรณ์ เป็นฐานเศรษฐกิจ อุตสาหกรรมที่สำคัญของประเทศและเป็นพื้นที่แนวระเบียงเศรษฐกิจตอนใต้ของอนุภูมิภาคลุ่มน้ำโขง (Southern Economic Corridor) ที่เชื่อมโยงเมียนมา-ไทย-กัมพูชา-เวียดนาม ซึ่งเป็นเส้นทางลัดโลจิสติกส์ (Landbridge) เชื่อมโยงภูมิภาคอาเซียนกับโลกตะวันตกและโลกตะวันออก ภาคกลางจึงมีเป้าหมายที่จะ “พัฒนากรุงเทพฯ ลุ่มมหานครทันสมัยและภาคกลางเป็นฐานการผลิตสินค้าและบริการที่มีมูลค่าสูง”

๑.๓ วัตถุประสงค์

๑.๓.๑ เพื่อรักษาภาพลักษณ์ของกรุงเทพฯ ให้เป็นเมืองที่มีความทันสมัย และเป็นเมืองน่าอยู่ น่าเที่ยวในลำดับต้นๆ ของโลกตลอดไป

๑.๓.๒ เพื่อยกระดับคุณภาพชีวิตของประชาชนให้อยู่ดีมีสุขทั้งสุขภาพกาย จิตใจ มีความมั่นคง ด้านอาชีพและรายได้ และมีสภาพแวดล้อมที่ดี

๑.๓.๓ เพื่อเพิ่มขีดความสามารถและยกระดับการผลิตและสร้างมูลค่าเพิ่มให้กับสินค้าและ บริการด้านการเกษตร อุตสาหกรรม และการท่องเที่ยว อย่างต่อเนื่อง

๑.๓.๔ เพื่อฟื้นฟูและรักษาฐานทรัพยากรธรรมชาติและสิ่งแวดล้อมให้เอื้อต่อการพัฒนา เศรษฐกิจและคุณภาพชีวิตอย่างยั่งยืน

๑.๔ เป้าหมายและตัวชี้วัด

๑.๔.๑ กรุงเทพฯ ได้รับการจัดลำดับเป็นเมืองที่มีคุณภาพชีวิตชั้นนำในโลกดีขึ้น

๑.๔.๒ ประชาชนมีความปลอดภัยในชีวิตและทรัพย์สินดีขึ้น

๑.๔.๓ รายได้การท่องเที่ยวเพิ่มขึ้น

๑.๔.๔ มูลค่าผลิตภัณฑ์ภาคเกษตรเพิ่มขึ้น

๑.๔.๕ มูลค่าผลิตภัณฑ์สาขาอุตสาหกรรมเพิ่มขึ้น

๑.๔.๖ คุณภาพน้ำแม่น้ำเจ้าพระยาและท่าจีนตอนล่างอยู่ในเกณฑ์

มาตรฐาน

๑.๔.๗ ปริมาณขยะที่ได้รับการกำจัดอย่างถูกต้องตามหลักวิชาการเพิ่มขึ้น

๒. แผนพัฒนากลุ่มจังหวัดภาคกลางตอนล่าง ๑ (จังหวัดราชบุรี กาญจนบุรี และสุพรรณบุรี)

พ.ศ. ๒๕๖๒ – ๒๕๖๕ (ฉบับทบทวน)

๒.๑ จุดมุ่งเน้น

๒.๑.๑ การผลิตสินค้าเกษตรปลอดภัย (ข้าว พืชผัก ผลไม้ ปศุสัตว์ และการประมง)

๒.๑.๒ การท่องเที่ยวเชิงธรรมชาติ เชิงประวัติศาสตร์และเชิงศิลปวัฒนธรรม ภายใต้อัตลักษณ์ที่มี

คุณภาพ

๒.๑.๓ การพัฒนาและส่งเสริมศักยภาพการค้าชายแดน และการค้าผ่านแดนภาคตะวันตก

๒.๒ วิสัยทัศน์

“ศูนย์กลางการผลิตและการตลาดสินค้าภาคเกษตร อุตสาหกรรมปลอดภัย การท่องเที่ยว

คุณภาพ และการค้าภาคตะวันตก”

๒.๓ พันธกิจ

๒.๓.๑ ปรับโครงสร้างการดำเนินงานทางเศรษฐกิจของชุมชน เกษตรกร วิสาหกิจชุมชนสหกรณ์และวิสาหกิจขนาดกลางขนาดย่อมให้มีความสามารถในการแข่งขัน ก้าวทันเทคโนโลยีรู้ทันบริบทโลกรอดพ้นกับดักรายได้ปานกลางสู่การมีรายได้ที่มั่นคง มั่งคั่งและยั่งยืน

๒.๓.๒ สร้างและประสานความร่วมมือในการพัฒนาเครือข่ายระหว่างภาคเอกชน ชุมชน ประชาคม และภาครัฐ รวมถึงเครือข่ายภายใน ในการพัฒนาส่งเสริมระบบดำเนินงานทางเศรษฐกิจและความมั่นคงในกลุ่มจังหวัด

๒.๓.๓ ปรับปรุง สนับสนุนและส่งเสริมการพัฒนาโครงสร้างพื้นฐาน และกิจกรรมอื่นๆ ที่เกี่ยวข้องที่มีการเชื่อมโยงกัน และการพัฒนาทางเศรษฐกิจร่วมกันของกลุ่มจังหวัด

๒.๓.๔ พัฒนาระบบติดตามและประเมินผล รวมถึงกลไกในการขับเคลื่อนโครงการ/กิจกรรมของกลุ่มจังหวัดให้บรรลุผลตามวัตถุประสงค์

๒.๔ เป้าประสงค์รวม

เศรษฐกิจมั่นคง ประชาชนมั่งคั่ง และความสุขที่ยั่งยืน โดย

๒.๔.๑ เศรษฐกิจมั่นคง ประเมินจากอัตราการขยายตัวมูลค่าผลิตภัณฑ์กลุ่มจังหวัด ร้อยละ ๓.๕

๒.๔.๒ ประชาชนมั่งคั่ง ประเมินจากมูลค่าผลิตภัณฑ์กลุ่มจังหวัดเฉลี่ยต่อหัว เพิ่มขึ้นร้อยละ ๕

๒.๔.๓ สุขภาพที่ยั่งยืน ประเมินจากค่าดัชนีความก้าวหน้าของคน(HAI) เฉลี่ยของกลุ่มจังหวัด

ต้องไม่น้อยกว่าค่าเฉลี่ยของปี ๒๕๕๙ - ๒๕๖๐ (หรือไม่น้อยกว่า ๐.๖๒๒๙)

๒.๕ ประเด็นยุทธศาสตร์

ประเด็นยุทธศาสตร์ที่ ๑ พัฒนาสินค้าเกษตร อุตสาหกรรม พาณิชยกรรม และบริการด้วยนวัตกรรม สู่มาตรฐานสากล

ประเด็นยุทธศาสตร์ที่ ๒ ศูนย์กลางการท่องเที่ยวเชิงอนุรักษ์ประวัติศาสตร์ภาคตะวันตก และอารยธรรมทวารวดี

ประเด็นยุทธศาสตร์ที่ ๓ พัฒนาและส่งเสริมการค้าชายแดนและการค้าผ่านแดนให้มีศักยภาพ ผลักดันเขต พัฒนาเศรษฐกิจพิเศษนำไปสู่การกระตุ้นให้เกิดการค้าการลงทุนระหว่างประเทศ

๒.๖ เป้าประสงค์/กลยุทธ์/ตัวชี้วัด ตามประเด็นยุทธศาสตร์

ประเด็นยุทธศาสตร์ที่ ๑ : พัฒนาสินค้าเกษตร อุตสาหกรรม พาณิชยกรรม และบริการด้วยนวัตกรรมสู่มาตรฐานสากล

เป้าประสงค์: (๑) พัฒนาสินค้า ผลิตภัณฑ์การเกษตร อุตสาหกรรม และบริการให้ได้คุณภาพสู่มาตรฐานสากล

(๒) เพิ่มศักยภาพผู้ผลิตและตลาดสินค้าภาคการเกษตร พาณิชยกรรม อุตสาหกรรม
สู่ประเทศไทย ๔.๐

กลยุทธ์ : (๑) เพิ่มพื้นที่การทำเกษตร GAP และเตรียมความพร้อมเพื่อการทำเกษตรอินทรีย์

(๒) ส่งเสริมผู้ผลิต ผู้ประกอบการแรงงานภาคเกษตรกรรม พาณิชยกรรม อุตสาหกรรมให้
มีศักยภาพในการปรับเปลี่ยนกระบวนการผลิตการบริหารจัดการตลาด และบริการโดยใช้นวัตกรรม

(๓) ส่งเสริมและสนับสนุนการตลาดประชาสัมพันธ์ สินค้าและบริการ

(๔) ปรับปรุงโครงสร้างพื้นฐานและบริหารจัดการแหล่งน้ำเพื่อลดความเสี่ยงจากภัยพิบัติเพื่อสนับสนุนการพัฒนา
สินค้า เกษตรอุตสาหกรรม และบริการ

ตัวชี้วัด :

ตัวชี้วัด	ข้อมูลปีฐาน		ค่าเป้าหมาย				
	๒๕๕๙	๒๕๖๐	๒๕๖๒	๒๕๖๓	๒๕๖๔	๒๕๖๕	๒๕๖๒-๒๕๖๕
๑. ร้อยละของผู้เข้าร่วมโครงการที่ได้รับการรับรองมาตรฐาน(GAP/GFM /Organic/PGS) เทียบจากผู้เข้าร่วมโครงการ	N/A	N/A	ได้รับเพิ่มขึ้น ร้อยละ ๕	ได้รับเพิ่มขึ้น ร้อยละ ๑๐	ได้รับเพิ่มขึ้น ร้อยละ ๑๕	ได้รับเพิ่มขึ้น ร้อยละ ๒๐	ได้รับเพิ่มขึ้น ร้อยละ ๑๒.๕/ปี
๒. มูลค่าสินค้าภาคการเกษตรที่ได้รับการรับรองมาตรฐานเทียบกับสินค้าทั่วไป	N/A	N/A	มูลค่าเพิ่มขึ้น ร้อยละ ๑๐	มูลค่าเพิ่มขึ้น ร้อยละ ๑๐	มูลค่าเพิ่มขึ้น ร้อยละ ๑๐	มูลค่าเพิ่มขึ้น ร้อยละ ๑๐	มูลค่าเพิ่มขึ้น ร้อยละ ๑๐ ต่อปี
๓. จำนวนนวัตกรรมภาคเกษตรกรรม พาณิชยกรรม อุตสาหกรรม สินค้าชุมชน ที่ใช้นวัตกรรม	N/A	N/A	เพิ่มขึ้น ๑๐ นวัตกรรม	เพิ่มขึ้น ๑๐ นวัตกรรม	เพิ่มขึ้น ๑๐ นวัตกรรม	เพิ่มขึ้น ๑๐ นวัตกรรม	เพิ่มขึ้น ๔๐ นวัตกรรม

ประเด็นยุทธศาสตร์ที่ ๒ : ศูนย์กลางการท่องเที่ยวเชิงอนุรักษ์ประวัติศาสตร์ภาคตะวันตก

และอารยธรรมทวารวดี

เป้าประสงค์ : เพิ่มรายได้และจำนวนนักท่องเที่ยว

กลยุทธ์ : (๑) พัฒนาโครงสร้างพื้นฐานและสิ่งอำนวยความสะดวกเพื่อเชื่อมโยงแหล่งท่องเที่ยวของ
กลุ่มจังหวัด

(๒) สนับสนุนกิจกรรมการตลาด การประชาสัมพันธ์ เพื่อส่งเสริมกิจกรรมการท่องเที่ยวของกลุ่ม
จังหวัด

(๓) พัฒนาแหล่งท่องเที่ยวให้เติบโตอย่างยั่งยืนด้วยการยกระดับการท่องเที่ยวเชิงคุณภาพ

(๔) พัฒนาศักยภาพบุคลากรด้านการท่องเที่ยว ทั้งผู้ประกอบการด้านการท่องเที่ยว
และผู้ที่มีส่วนเกี่ยวข้องกับชุมชนในแหล่งท่องเที่ยว

ตัวชี้วัด :

ตัวชี้วัด	ข้อมูลปีฐาน		ค่าเป้าหมาย				
	๒๕๕๙	๒๕๖๐	๒๕๖๒	๒๕๖๓	๒๕๖๔	๒๕๖๕	๒๕๖๒-๒๕๖๕
๑. ร้อยละที่เพิ่มขึ้น ของรายได้จากการท่องเที่ยวเฉลี่ย ๓ ปี ย้อนหลัง	๑๙.๑๗%	๑๖.๕๙%	๑๕%	๑๗%	๒๐%	๒๒%	๑๘.๕%

๒. ร้อยละที่เพิ่มขึ้นของจำนวนนักท่องเที่ยวเฉลี่ย ๓ ปี ย้อนหลัง	๗.๖๗%	๘.๔๙%	๖%	๗%	๘%	๙%	๗.๕%
--	-------	-------	----	----	----	----	------

ประเด็นยุทธศาสตร์ที่ ๓ : พัฒนาและส่งเสริมการค้าชายแดนและการค้าผ่านแดนให้มีศักยภาพ ผลักดันเขตพัฒนาเศรษฐกิจพิเศษ นำไปสู่การกระตุ้นให้เกิดการค้าการลงทุนระหว่างประเทศ

เป้าประสงค์ : รายได้จากการจำหน่ายสินค้าและบริการเพิ่มขึ้น

กลยุทธ์ (๑) พัฒนาระบบอำนวยความสะดวก ระบบโลจิสติกส์และเครือข่ายคมนาคม เพื่อกระตุ้นให้เกิดการค้าการลงทุนเชื่อมโยงการค้าสู่เอเชีย

(๒) พัฒนาด่านชายแดนและเขตพัฒนาเศรษฐกิจพิเศษ

(๓) ส่งเสริมกิจกรรมทางการตลาดและการประชาสัมพันธ์ทั้งในประเทศและต่างประเทศ

(๔) พัฒนาสินค้าผลิตภัณฑ์และบริการเพื่อการส่งออก

(๕) ยกกระดับผู้ประกอบการและแรงงานของกลุ่มจังหวัดให้มีความสามารถในการแข่งขันและสามารถประกอบธุรกิจระหว่างประเทศได้

(๖) พัฒนาระบบส่งเสริมและกระตุ้นให้เกิดการค้า การลงทุนในกลุ่มจังหวัดและผลักดันให้มีการลงทุนในต่างประเทศ

ตัวชี้วัด :

ตัวชี้วัด	ข้อมูลปีฐาน		ค่าเป้าหมาย				
	๒๕๕๙	๒๕๖๐	๒๕๖๒	๒๕๖๓	๒๕๖๔	๒๕๖๕	๒๕๖๒-๒๕๖๕
๑. จำนวนที่เพิ่มขึ้นของผู้ประกอบการ(SME,OTOP YEC BIZCLUB) ที่ได้รับการส่งเสริมในกลุ่มจังหวัด	N/A	๒๐๔	N/A	๑๐๐ ราย	๑๐๐ ราย	๑๐๐ ราย	๓๐๐ ราย
๒. ร้อยละที่เพิ่มขึ้นของรายได้จากการจำหน่ายสินค้าของผู้ประกอบการที่ได้รับการส่งเสริม	N/A	๖,๐๐๐ ล้านบาท	N/A	๕%	๕%	๕%	๕% ต่อปี

๓. แผนพัฒนาจังหวัดราชบุรี พ.ศ. ๒๕๖๑ - ๒๕๖๕ (ฉบับทบทวน ปี พ.ศ. ๒๕๖๓)

๓.๑ วิสัยทัศน์ (Vision) “เมืองเกษตรสีเขียว เศรษฐกิจมั่นคง สังคมมีความสุข”

จากจุดยืนการพัฒนาและความพร้อมและความโดดเด่นทางการเกษตรของจังหวัดราชบุรีและ ความต้องการของตลาดทั้งในประเทศและต่างประเทศที่ต้องการผลผลิตอาหารที่มีคุณภาพและการมุ่งเน้นการเติบโตที่เป็นมิตรกับสิ่งแวดล้อม ตามนโยบายการพัฒนาตามยุทธศาสตร์ประเทศไทย ๒๐ ปี และการมุ่งเน้นการเติบโตของเศรษฐกิจที่เติบโตอย่างต่อเนื่อง จากศักยภาพและการพัฒนานวัตกรรม พร้อมทั้งการเชื่อมโยงเศรษฐกิจกับจังหวัดใกล้เคียง ภาคและอาเซียน และการมุ่งเน้นการปรับบริบทของสังคมให้เป็นเมืองที่มีความเข้มแข็ง ประชาชนมีคุณภาพ วัฒนธรรม วิถีชีวิตมีความยั่งยืน จังหวัดราชบุรีจึงได้กำหนด วิสัยทัศน์ว่า “เมืองเกษตรสีเขียว เศรษฐกิจมั่นคง สังคม มีความสุข”

เมืองเกษตรสีเขียว หมายถึง การเกษตรของจังหวัดมีคุณภาพ มาตรฐานระดับส่งออก มีการนำเทคโนโลยีและนวัตกรรมมาใช้ในการเพิ่มประสิทธิภาพการผลิต และการแปรรูปสินค้าภาคเกษตรให้มีคุณภาพและมาตรฐานเพื่อรองรับการเป็น “เมืองเกษตรสีเขียว” เกษตรกรมีสมรรถนะสูงเป็น Young Smart Farmer/Smart

Farmer ที่เข้าใจ และเข้าถึงหลักการ “ตลาดนำการผลิต และการแปรรูปเพื่อสร้างมูลค่าเพิ่ม สถาบันเกษตรกรเข้มแข็ง และมีเครือข่ายธุรกิจทั้งในและต่างประเทศ การพัฒนาการเกษตรประสบความสำเร็จในการมุ่งเน้นการส่งเสริมและการพัฒนาการเกษตรที่เป็นมิตรกับสิ่งแวดล้อม มีการบริหารจัดการทรัพยากรธรรมชาติอย่างคุ้มค่าและยั่งยืน จังหวัดราชบุรี เป็นเมืองอาหารคุณภาพ เพื่อสร้างความมั่นคงทางอาหารแก่ชาวราชบุรี ชาวไทย และนานาชาติประเทศมีผลผลิตจากการเกษตรที่พัฒนาเป็นแบรนด์จากการเกษตรที่เข้มแข็งและมีมูลค่า

ความยั่งยืนด้วยทรัพยากรธรรมชาติและสิ่งแวดล้อมที่อุดมสมบูรณ์เอื้อต่อการพัฒนาการเกษตร และการเสริมสร้างความมั่นคงในสังคมการอนุรักษ์และฟื้นฟูทรัพยากรธรรมชาติเป็นค่านิยมทางสังคมที่เข้มแข็ง เมืองราชบุรีมีการพัฒนาบ้านเมืองให้สะอาดรักษาสิ่งแวดล้อม จังหวัดราชบุรีให้ความสำคัญกับการมีแหล่งพลังงานทดแทน พลังงานทางเลือกเพื่อการพึ่งตนเอง

การจัดการทรัพยากรธรรมชาติให้มีความอุดมสมบูรณ์ ใช้อย่างสมดุล มุ่งสร้างให้มีพื้นที่ต้นแบบนิเวศน์ ที่ยั่งยืน กระจายทั่วทั้งจังหวัดจังหวัดราชบุรีเน้นการพัฒนาผ่านการบูรณาการความร่วมมือกับภาคีทุกภาคส่วนอย่างเข้มแข็งในการบริหารจัดการทรัพยากรธรรมชาติในระบบนิเวศป่าเขา ลุ่มน้ำหน้า ลุ่มน้ำรองให้มีความอุดมสมบูรณ์ พื้นที่ธรรมชาติของจังหวัด เน้นการอนุรักษ์เชิงป้องกัน และการใช้ประโยชน์อย่างมีคุณค่า เพื่อหนุนเสริมการพัฒนาการเกษตรการท่องเที่ยว การเกษตรเพิ่มค่าเพื่อการพัฒนาเศรษฐกิจของจังหวัด และการมีคุณภาพชีวิตที่ดีของประชาชน การจัดการขยะ น้ำเสียในชุมชนเมือง ในแหล่งท่องเที่ยวและในชุมชนดีขึ้นอย่างต่อเนื่อง จังหวัดให้ความสำคัญกับการจัดการขยะที่เข้าถึง และนำมาใช้ให้เกิดประโยชน์สูงสุด พร้อมทั้งส่งเสริมการจัดการ ระบบนิเวศธรรมชาติในชุมชน เพื่อเป็นหลักประกันที่ยั่งยืนของการพัฒนาทั้งความมั่นคงทางอาหาร และการรักษาไว้ซึ่งวิถีชีวิตเมืองราชบุรี **เศรษฐกิจมั่นคง** หมายถึง ความมั่นคงจาก ๔ องค์ประกอบหลัก คือ

- ความมั่นคงทางด้านเศรษฐกิจฐานการเกษตร เน้นการพัฒนาผลผลิตสินค้าเกษตรที่มีคุณภาพ ระดับเอเชียและนานาชาติ มุ่งเน้นการสร้างเศรษฐกิจการเกษตรจากการพัฒนาระบบการผลิตแบบครบวงจร ด้วยนวัตกรรมเกษตรที่แข่งขันได้ ควบคุมคุณภาพในรูปแบบเกษตรแปลงใหญ่ และมีมาตรฐานเกษตรอินทรีย์ เกษตรปลอดภัยเพื่อการส่งออก การสร้างโอกาสทางเศรษฐกิจจากการเกษตรเพื่อการส่งออกด้วย นวัตกรรมเพิ่มค่า เสริมสร้างความเข้มแข็งของการเป็นเมืองปศุสัตว์ที่เน้นการพัฒนาสินค้าปศุสัตว์ โดยระบบส่งเสริมการเกษตรแบบแปลงใหญ่ ให้ได้คุณภาพมาตรฐาน GAP เพื่อการส่งออกและสร้างโอกาสทางการตลาดแก่จังหวัด จังหวัดมีแหล่งรวบรวมผลผลิต กลางในระดับชุมชนที่เชื่อมโยงกับแหล่งรวบรวมผลผลิตกลางกับจังหวัด และเชื่อมโยงกับระดับภาค จังหวัด มุ่งพัฒนาเป็นคลังรวบรวมสินค้าเกษตรที่มีมาตรฐาน เน้นการจัดการระดับสากลผ่านระบบสหกรณ์ การดำเนินงานทางธุรกิจและเครือข่ายประชารัฐ พร้อมทั้งการพัฒนาจังหวัดให้เป็นเมืองเศรษฐกิจเมืองอาหารที่มีคุณภาพ ปลอดภัย (Food Innopolis) สร้างสรรค์เทคโนโลยี นวัตกรรมมาใช้เพื่อช่วยลดต้นทุนการผลิตและเพิ่มมูลค่าให้สินค้าเกษตรและการบริหารจัดการการเกษตรของจังหวัด พร้อมทั้งการสร้าง ความมั่นคงทางอาหาร การผลิตข้าวและพืชผักคุณภาพเพื่อการบริโภค ในจังหวัด

- ความมั่นคงจากการเน้นการเติบโตของอุตสาหกรรมเพิ่มค่าภาคธุรกิจ ภาคอุตสาหกรรมต่อเนื่องจากการเกษตรและภาคอุตสาหกรรมทุกภาคส่วนของจังหวัดมีความสามารถในการแข่งขันผู้ประกอบการขนาดกลางและขนาดย่อม และผู้ประกอบการใหม่ (SMEs/Start up) วิสาหกิจชุมชน สหกรณ์ กลุ่มอาชีพต่างๆ เติบโตอย่างต่อเนื่อง สามารถสร้างสรรค์ผลิตภัณฑ์เป็นแบรนด์สินค้าที่มีศักยภาพการแข่งขัน ระบบบริการของรัฐ และการอำนวยความสะดวกด้านการค้าและการลงทุนมีความทันสมัย มีธรรมาภิบาลจังหวัด สามารถสร้างสรรค์นวัตกรรมเพื่อการขับเคลื่อนการพัฒนาเศรษฐกิจฐานรากและประชารัฐ และ OTOP เพื่อรองรับประเทศไทย ๔.๐ สนับสนุนอุตสาหกรรมที่ยั่งยืน และสนับสนุนการใช้นวัตกรรมสร้างรูปแบบการผลิตและการบริโภคที่ยั่งยืน

- ความมั่นคงจากการบริการมูลค่าสูง การพัฒนากิจกรรมการท่องเที่ยวของจังหวัดราชบุรี มีความหลากหลาย โดยเน้นอัตลักษณ์และศักยภาพของพื้นที่ สามารถสร้างความสำเร็จในการพัฒนาการท่องเที่ยวตามแนวทาง

๑๒ เมืองต้องห้ามพลาตา โดยคำนึงถึงกลุ่มเป้าหมายนักท่องเที่ยวทุกกลุ่ม ส่งเสริมการท่องเที่ยว เชิงสร้างสรรค์ ภูมิปัญญา การเกษตร สุขภาพ และการพัฒนานวัตกรรมทางด้านศิลปวัฒนธรรมไปสู่การสร้างมูลค่า

- ความมั่นคงจากฐานของการพัฒนาโครงสร้างพื้นฐาน การคมนาคมขนส่ง และโลจิสติกส์ทั้งทางน้ำ ทางบกและทางราง รองรับการพัฒนาเศรษฐกิจ ยกระดับการพัฒนาจังหวัดเพื่อเป็นประตูการค้าบริการการท่องเที่ยว และการลงทุน เชื่อมโยงประชาคมเศรษฐกิจอาเซียนหรือ Asean Economy Community : AEC ระเบียบเศรษฐกิจ ตะวันออกหรือ Eastern Economic Corridor : EEC และพื้นที่เศรษฐกิจพิเศษหรือ Special Economic Zone : SEC และการพัฒนาโครงสร้างพื้นฐาน เพื่อกระจายความเจริญและสร้างโอกาสแก่ชุมชน เชื่อมโยงระหว่างชุมชนและเส้นทางหลักการสร้างระบบสาธารณูปโภคและโครงสร้างพื้นฐาน รองรับการพัฒนาของ เมือง ระหว่างเมือง และการพัฒนาราชบุรีเป็นเมืองอัจฉริยะ (Smart City) รองรับการพัฒนาประตูการค้า การลงทุนและการท่องเที่ยวอาเซียน

สังคมมีความสุข หมายถึง เศรษฐกิจชุมชนมีความเข้มแข็ง ประชาชนสามารถพึ่งพาตนเองในการสร้างงาน อาชีพ และรายได้ในชุมชน เกิดระบบเศรษฐกิจหมุนเวียนในชุมชนประชาชนมีความรู้ความเข้าใจ ความเชื่อมั่นและมีส่วนร่วมของทุกภาคส่วนตามแนวทางประชารัฐ การลดความเหลื่อมล้ำ ส่งเสริมความเท่าเทียมทางเพศ การขจัดความยากจน ส่งเสริมการน้อมนำปรัชญาของเศรษฐกิจพอเพียงมาปรับใช้ในการดำเนินชีวิต เพื่อสร้างวัฒนธรรมและค่านิยมแก่ชุมชน และครอบครัว จังหวัดราชบุรีประสบความสำเร็จในการดูแลประชาชนที่เปราะบาง คนยากจน ผู้สูงอายุ คนพิการ ผู้ด้อยโอกาส ผ่านกลไก “บำบัดทุกข์ บำรุงสุข” แก่ประชาชนทุกกลุ่มด้วยแนวทางประชารัฐ และตามแนวทางศาสตร์พระราชาเพื่อการพัฒนาที่ยั่งยืน เน้นการไม่ทิ้งใครไว้ข้างหลังตามนโยบายการพัฒนาประเทศ

ชุมชนมีบทบาทในการอนุรักษ์ ส่งเสริมวัฒนธรรม ศิลปะชุมชน ตลอดจนพัฒนาเพื่อการสร้างคุณค่าเชิงเศรษฐกิจ ยกระดับการศึกษาให้ได้มาตรฐาน และส่งเสริมการเรียนรู้ตลอดชีวิต ชาวราชบุรีมีความปรองดอง สมานฉันท์ เป็นน้ำหนึ่งใจเดียวกัน ยึดมั่นการปกครองในระบอบประชาธิปไตยอันมีพระมหากษัตริย์เป็นประมุข การใช้วิถีวัฒนธรรม และแนวทางศาสนา การห่างไกลอบายมุข ชุมชนมีความเข้มแข็งสงบสุข ระบบการอำนวยความสะดวกทางสังคมเพื่อการแก้ไขปัญหาความเดือดร้อนของประชาชนมีประสิทธิภาพ ชาวราชบุรีมีความเข้าใจในสิทธิและหน้าที่ที่มีความรับผิดชอบ เอื้ออาทรช่วยเหลือเกื้อกูล เคารพกฎหมาย และกตัญญูสังคม มีธรรมาภิบาลในทุกภาคส่วนมีคุณธรรม จริยธรรม มีความซื่อสัตย์ สุจริต และรู้จักพอเพียง มีความสามัคคี มีวินัย ทำนุบำรุงและส่งเสริมศาสนา และจารีตประเพณีอันดีงาม

ราชบุรีเป็นต้นแบบเมืองสุขภาวะ เพื่อประชาชนมีความฉลาดรู้ทางสุขภาพ มีทักษะทางสุขภาพ สามารถพึ่งพาตนเองทางสุขภาพ จัดการสุขภาพครอบครัวและชุมชนได้ ระบบทางการแพทย์ที่มีคุณภาพ และเป็นเลิศ มีการพัฒนานวัตกรรมระบบการสาธารณสุข เพื่อสร้างสรรค์เศรษฐกิจเพิ่มค่า เชื่อมโยงการท่องเที่ยวเชิงสุขภาพ

ประชาชน สังคมมีความสามารถพัฒนารองรับการเปลี่ยนแปลง ภาศิจากทุกภาคส่วน ร่วมพัฒนาการศึกษาให้เป็นเมืองแห่งการเรียนรู้ ประชาชนโดยเฉพาะวัยเยาวชน วัยทำงานมีทักษะสากล (ภาษาอังกฤษ เทคโนโลยี สารสนเทศ) ประชาชนปรับตัว และยอมรับการเปลี่ยนแปลงของสังคม มีหมู่บ้านวัฒนธรรมวิถีชีวิตตามหลักปรัชญาเศรษฐกิจพอเพียง พัฒนาเยาวชนให้มีทักษะการคิด ท้นโลก มีการเรียนรู้ตลอดชีวิต และการมีจิตสำนึกวัฒนธรรมไทย และสิ่งแวดล้อม

ชุมชนเข้มแข็งด้วยด้วยมิติทางวัฒนธรรม ประเพณี ศาสนา และยกระดับชุมชนให้เป็นชุมชนคุณธรรม สังคม อยู่เย็นเป็นสุขอย่างยั่งยืน และมีเศรษฐกิจชุมชนที่เติบโตอย่างต่อเนื่อง ชุมชนเข้มแข็งโดยการสร้างเศรษฐกิจชุมชนบนพื้นฐานปรัชญาเศรษฐกิจพอเพียง และความเข้มแข็งของสถาบันครอบครัวในการบ่มเพาะจิตใจให้เข้มแข็ง ชุมชนมีความเป็นระเบียบเรียบร้อย มีความปลอดภัยทั้งชีวิตและทรัพย์สิน จังหวัดราชบุรีเป็นถิ่นฐานที่ปลอดภัยสำหรับอยู่อาศัย ชุมชนปลอดภัยสะอาด มีการจัดการภัยพิบัติและสาธารณภัยอย่างมีประสิทธิภาพ

๓.๓.๒ เป้าประสงค์รวม (Ultimate Goal) จังหวัดราชบุรีได้กำหนดเป้าประสงค์รวม ๓ เป้าประสงค์รวม คือ

- ๑) จังหวัดมีการขยายตัวและความเข้มแข็งทางเศรษฐกิจ ความสามารถในการแข่งขันเพิ่มขึ้น
- ๒) ครอบครัวและชุมชนมีคุณภาพชีวิตที่ดี มั่นคง และลดความเหลื่อมล้ำการพัฒนาทั่วถึงทั้งจังหวัด

๓) ทรัพยากรธรรมชาติและสิ่งแวดล้อมมีความอุดมสมบูรณ์มากขึ้น มีต้นแบบการพัฒนาให้เป็นเมืองน่าอยู่ และเมืองที่การเติบโตทางเศรษฐกิจสีเขียว ภัยพิบัติทางธรรมชาติลดลง

๓.๓.๓ ประเด็นยุทธศาสตร์ (Strategic Issue)

เพื่อขับเคลื่อนการบรรลุในเป้าประสงค์รวมทั้ง ๓ ข้อ จังหวัดราชบุรีจึงได้กำหนดประเด็นยุทธศาสตร์ ๔ ประเด็น และซึ่งแต่ละประเด็นยุทธศาสตร์มีการให้น้ำหนักในการพัฒนาในรอบ ๔ ปี (พ.ศ. ๒๕๖๑ - ๒๕๖๔) ระยะทบทวน พ.ศ. ๒๕๖๒ ดังนี้

๑) ประเด็นยุทธศาสตร์ที่ ๑ พัฒนาการเกษตรสีเขียวแบบครบวงจร และเมืองอาหารคุณภาพที่เติบโตอย่างมั่นคง

- กลยุทธ์ที่ ๑ พัฒนาการบริหารจัดการน้ำ ดิน และนวัตกรรมกรรมการทำการเกษตรเป็นมิตรกับสิ่งแวดล้อม

- กลยุทธ์ที่ ๒ ยกระดับการพัฒนาผลผลิต สินค้าเกษตรและอาหารสู่มาตรฐานเมืองอาหาร

เมืองสมุนไพรระดับสากล

- กลยุทธ์ที่ ๓ สร้างสรรค์องค์ความรู้ นวัตกรรม และเทคโนโลยีการเกษตร ๔.๐ รองรับการผลิตแห่งยุคดิจิทัล และการเกษตรแห่งอนาคต

- กลยุทธ์ที่ ๔ ส่งเสริมและเร่งขยายผลแนวคิดการทำการเกษตรตามหลักปรัชญาของเศรษฐกิจพอเพียงให้เป็นรูปธรรมทั่วทุกพื้นที่เพื่อความมั่นคงทางอาหารและการเกษตรที่พึ่งตนเอง

- กลยุทธ์ที่ ๕ พัฒนาเกษตรกร กลุ่มเกษตรกรให้เข้มแข็งด้วยตนเอง และมีสมรรถนะที่เท่าทัน การเปลี่ยนแปลงและแข่งขันได้

- กลยุทธ์ที่ ๖ สร้างและพัฒนาการตลาดการเกษตรที่มีคุณค่าและมูลค่าเพิ่มแบบครบวงจร หนุนเสริมเศรษฐกิจเพิ่มค่าจากฐานการเกษตร

- กลยุทธ์ที่ ๗ สร้างคุณค่า มูลค่าเพิ่มจากฐานการเกษตรก้าวหน้าแบบครบวงจรสู่อุตสาหกรรม

การเกษตรเติบโตอย่างเป็นมิตรกับสิ่งแวดล้อม

๒) ประเด็นยุทธศาสตร์ที่ ๒ เสริมสร้างความมั่นคงทางเศรษฐกิจการค้า การบริการการท่องเที่ยวด้วยนวัตกรรมและบริการที่มีมูลค่าสูง

- กลยุทธ์ที่ ๑ เสริมสร้างความเข้มแข็งของอุตสาหกรรมการท่องเที่ยวที่เติบโตจากชุมชน เชื่อมโยงการท่องเที่ยวอาเซียนและเสริมสร้างขีดความสามารถการแข่งขันในเชิงธุรกิจของภาคบริการ และเมืองการค้าที่มีศักยภาพทั้งฐาน

บริการเดิมและฐานบริการใหม่ เพื่อส่งเสริมให้เศรษฐกิจของจังหวัดเติบโตอย่างเข้มแข็ง

- กลยุทธ์ที่ ๓ ส่งเสริมการพัฒนาเศรษฐกิจชุมชน และการสร้างอาชีพจากฐานธรรมชาติ วัฒนธรรม และภูมิปัญญาท้องถิ่น

- กลยุทธ์ที่ ๔ สร้างสรรค์นวัตกรรมทางการค้า การลงทุน การบริการ การท่องเที่ยว รองรับ

การขับเคลื่อนยุทธศาสตร์ทางเศรษฐกิจ และการพัฒนาสู่สังคมดิจิทัล

- กลยุทธ์ที่ ๕ พัฒนาโครงสร้างพื้นฐานเมืองการคมนาคม การขนส่ง การโลจิสติกส์ให้มีความปลอดภัย รองรับการท่องเที่ยว การขับเคลื่อนเศรษฐกิจ การเติบโตของเมือง และการเชื่อมโยงการค้าชายแดน

๓) ประเด็นยุทธศาสตร์ที่ ๓ การพัฒนาคุณภาพประชาชน และความมั่นคงในคุณภาพชีวิตด้วยหลักปรัชญาของเศรษฐกิจพอเพียง

- กลยุทธ์ที่ ๑ เสริมสร้างวิถีชีวิตชุมชนเข้มแข็ง ชุมชนน่าอยู่ สันติสุขตามแนวทางของหลักปรัชญาของเศรษฐกิจพอเพียง

- กลยุทธ์ที่ ๒ พัฒนาคนคุณภาพ เสริมสร้างขีดความสามารถประชาชนตลอดช่วงวัยด้วยความรู้ และการพัฒนาการเรียนรู้ตลอดชีวิต

- กลยุทธ์ที่ ๓ เสริมสร้างคุณภาพชีวิต ลดความเหลื่อมล้ำ ด้วยคุณภาพการบริการรัฐ และระบบสวัสดิการชุมชน มุ่งสู่ความเป็นเมืองสุขภาวะ

- กลยุทธ์ที่ ๔ พัฒนาจังหวัดให้เป็นเมืองปลอดภัยในชีวิตและทรัพย์สิน ชุมชนมีความสงบเรียบร้อย น่าอยู่

- กลยุทธ์ที่ ๕ พัฒนาระบบการบริหาร การบริการรัฐที่ทันสมัย มีคุณภาพรองรับการเติบโตของจังหวัด การเชื่อมโยงสากล และการเสริมสร้างธรรมาภิบาลเพื่อประชาชนเชื่อมั่น และวางใจ

๔) ประเด็นยุทธศาสตร์ที่ ๔ การจัดการทรัพยากรธรรมชาติและสิ่งแวดล้อมที่สมดุล และใช้ประโยชน์อย่างยั่งยืน

- กลยุทธ์ที่ ๑ เพิ่มความมั่นคงทางทรัพยากรทางธรรมชาติให้มีความอุดมสมบูรณ์ของระบบนิเวศ

- กลยุทธ์ที่ ๒ พัฒนาการบริหารจัดการน้ำเพื่อการเกษตร การจัดการน้ำท่วม น้ำแล้ง เพื่อให้เกิดความสมดุลและยั่งยืน

- กลยุทธ์ที่ ๓ เสริมสร้างความมั่นคงทางพลังงานเพื่อการพึ่งตนเองของชุมชน เกษตรกร และพลังงาน เพื่อส่งเสริมการผลิตของอุตสาหกรรมสีเขียว

- กลยุทธ์ที่ ๔ พัฒนานิเวศน์เมืองที่เป็นมิตรกับสิ่งแวดล้อม ลดขยะ ลดน้ำเสีย ลดมลพิษ ด้วยกลไก ชุมชน และการจัดการแบบมีส่วนร่วม โดยในแต่ละประเด็นยุทธศาสตร์จะมีแนวคิด หลักการ วัตถุประสงค์ เป้าประสงค์ และตัวชี้วัด พร้อมทั้งกลยุทธ์และมาตรการและแนวทางปฏิบัติ และแผนงานโครงการ ดังรายละเอียดต่อไปนี้

ตัวชี้วัดและค่าเป้าหมายของเป้าประสงค์รวม ดังนี้

เป้าประสงค์รวม	ตัวชี้วัด	ค่าฐาน	ค่าเป้าหมายรายปี				
			๒๕๖๑	๒๕๖๒	๒๕๖๓	๒๕๖๔	๒๕๖๕
๑. จังหวัดมีการขยายตัวและความเข้มแข็งทางเศรษฐกิจ ความสามารถในการแข่งขันเพิ่มขึ้น	๑.๑ อัตราการขยายตัวของผลิตภัณฑ์มวลรวมจังหวัดเฉลี่ย	๑๕๓,๘๒๔ ล้านบาท (ปี ๒๕๕๗)	ร้อยละ ๓.๘๕	ร้อยละ ๓.๘๕	ร้อยละ ๔.๐๐	ร้อยละ ๔.๐๐	ร้อยละ ๔.๕๐
	๑.๒ อัตราส่วนหนี้เฉลี่ยต่อรายได้เฉลี่ยของครัวเรือนลดลง	เท่า ๕.๓๕ (ปี ๒๕๕๘)	-	เท่า ๔.๐๐	-	เท่า ๓.๐๐	-
	๑.๓ ผลิตภาพแรงงานของจังหวัด ราชบุรีเพิ่มขึ้น	๒๑๔,๘๑๘ บาท (ปี ๒๕๕๘)	-	ร้อยละ ๑๐	-	ร้อยละ ๑๐	-
๒. ครอบคลุมและชุมชนมีความปลอดภัยที่ดี มั่นคงและลดความเหลื่อมล้ำ การพัฒนาทั่วถึงทั้งจังหวัด	๒.๑ ร้อยละของประชากรที่อยู่ใต้เส้นความยากจน	ร้อยละ ๙.๒๗ (ปี ๒๕๕๗)	ร้อยละ ๙	ร้อยละ ๗	ร้อยละ ๕	ร้อยละ ๓	ร้อยละ ๑
	๒.๒ สัมประสิทธิ์การกระจายรายได้ลดลง	สัดส่วน ๐.๔๙๖ (ปี ๒๕๕๖)	-	๐.๔๕๐	-	๐.๓๕๐	-
	๒.๓ จำนวนกลุ่มคดีอาญาที่นำเสนอใจลดลง	๑๔๗ คดี (ปี ๒๕๕๗)	ร้อยละ ๕	ร้อยละ ๕	ร้อยละ ๕	ร้อยละ ๕	ร้อยละ ๕
	๒.๔ จำนวนปีการศึกษาเฉลี่ยของประชากรอายุ ๑๕-๕๙ ปี เพิ่มขึ้น	ปี ๘.๙๐ (ปี ๒๕๕๘)	ปี ๙.๐๐	ปี ๙.๑๐	ปี ๙.๒๐	ปี ๙.๓๐	ปี ๙.๔๐
๓. ทรัพยากรธรรมชาติและสิ่งแวดล้อมมีความอุดมสมบูรณ์มากขึ้น มีต้นแบบการพัฒนาให้เป็นเมืองน่าอยู่ และเมืองที่การเติบโตทางเศรษฐกิจสีเขียว ภัยพิบัติทางธรรมชาติลดลง	๓.๑ อัตราการเปลี่ยนแปลงพื้นที่ป่าไม้ในจังหวัด เพิ่มขึ้น	๑,๐๘๑,๓๘๗ ไร่ (ปี ๒๕๕๗)	ร้อยละ ๐.๐๕	ร้อยละ ๐.๑๐	ร้อยละ ๐.๑๕	ร้อยละ ๐.๒๐	ร้อยละ ๐.๒๕
	๓.๒ ร้อยละปริมาณขยะในพื้นที่จังหวัดลดลง	๒๔๗,๑๐๕ ตัน (ปี ๒๕๕๘)	ร้อยละ ๔	ร้อยละ ๖	ร้อยละ ๘	ร้อยละ ๑๐	ร้อยละ ๑๒
	๓.๓ พื้นที่เสี่ยงภัยและภัยพิบัติได้รับการป้องกันและแก้ไข	ร้อยละ (ฐานข้อมูลพื้นที่เป้าหมาย)	ร้อยละ ๕๐	ร้อยละ ๖๐	ร้อยละ ๗๐	ร้อยละ ๘๐	ร้อยละ ๙๐

๓.๓.๔ จุดยืนและตำแหน่งการพัฒนาทางยุทธศาสตร์ของจังหวัดราชบุรี

จากการศึกษาความเปลี่ยนแปลงเชิงนโยบาย การวิเคราะห์ความต้องการของพื้นที่ และสภาพความเป็นไปของปัจจัยภายนอก จังหวัดราชบุรีจึงกำหนดจุดยืนและตำแหน่งการพัฒนาจังหวัดในรอบปี พ.ศ. ๒๕๖๒ – ๒๕๖๔ ประกอบด้วยตำแหน่งการพัฒนา ๔ จุดยืนสำคัญ ดังนี้

๑. ขับเคลื่อนจังหวัดสู่เมืองเกษตรสีเขียวต้นแบบที่ระดับประเทศ และมีศักยภาพระดับนานาชาติ เสริมสร้างขีดความสามารถของจังหวัดในการเป็นฐานการผลิตสินค้าเกษตรเพื่อการส่งออกที่เป็นแบรนด์สินค้าจากฐานการเกษตรระดับ Product Champion ที่สามารถส่งออกไปยังนานาชาติ โดยเฉพาะประชาคม อาเซียนและประเทศคู่ค้า เช่น มะพร้าว กล้วยไม้ สับปะรด ชมพู่มะม่วง กล้วยหอม ปลาสาวยาม และ ผลิตภัณฑ์เกษตรแปรรูป
๒. เสริมสร้างความมั่นคงทางเศรษฐกิจ โดยมุ่งเน้นการพัฒนาเมืองราชบุรีให้เป็นพื้นที่เศรษฐกิจฐาน อุตสาหกรรมเพิ่มมูลค่า (Value based Economy) จากการค้า การบริการ และการท่องเที่ยวเชิงนิเวศและสุขภาพที่มีมูลค่าสูงและการเกษตร อุตสาหกรรมการเกษตรที่เติบโตอย่างมีเสถียรภาพเพิ่มมากขึ้นอย่างต่อเนื่อง และเป็นมิตรกับสิ่งแวดล้อม พัฒนาจังหวัดให้เป็นพื้นที่ผลิตการผลิตอาหารและสินค้าเกษตรที่มีคุณภาพมาตรฐาน มีความทันสมัยและเป็นสากล เพื่อเสริมสร้างความเข้มแข็งให้จังหวัดและหนุนเสริม การพัฒนาภาคกลางในการเป็นฐานการผลิตอาหารและสินค้าเกษตรที่มีคุณภาพ ปลอดภัยและได้มาตรฐานโลกและสนับสนุนการเป็นศูนย์กลางการผลิตอาหารของประเทศ โดยเฉพาะการรักษาและพัฒนาประสิทธิภาพในการผลิตอาหารของพื้นที่ให้สามารถเป็นฐานส่งออกอาหารรายใหญ่ของโลก
๓. การพัฒนาจังหวัดราชบุรีให้เป็นสังคมแห่งความสุข ให้มีโครงสร้างพื้นฐานที่ดี เชื่อมโยงอย่างเป็นระบบรองรับการเติบโตในอนาคต และเตรียมพร้อมสังคมพัฒนาสู่เมืองสังคมคุณธรรมและสันติสุข ให้ประชาชนมีคุณภาพชีวิตที่ดี พัฒนาคนให้มีคุณภาพสามารถปรับตัวได้ตามความเปลี่ยนแปลงของจังหวัด ประเทศและของโลก เป็นพลเมืองไทย พลเมือง

อาเซียนและพลเมืองโลกที่เท่าทันการเปลี่ยนแปลงยุคดิจิทัล และมีความสุขมั่นคงในชีวิตบนฐานของปรัชญาของเศรษฐกิจพอเพียงเศรษฐกิจชุมชนเข้มแข็งและความมั่นคงทางสังคมอย่างทั่วถึง ประชาชนมีดัชนีความสุขเพิ่มขึ้นในทุกหมู่บ้าน

๔. สร้างฐานทรัพยากรรองรับการเกษตร การสร้างเศรษฐกิจและการพัฒนาคุณภาพชีวิต โดยการจัดการทรัพยากรธรรมชาติของจังหวัดราชบุรีให้มีความอุดมสมบูรณ์ใช้อย่างยั่งยืน มุ่งสร้างให้มีพื้นที่ต้นแบบนิเวศที่ยั่งยืนทั้งระดับจังหวัด อำเภอ ตำบลและหมู่บ้าน และบูรณาการความร่วมมือกับภาคีทุกภาคส่วนอย่างเข้มแข็งในการบริหารจัดการทรัพยากรธรรมชาติในระบบนิเวศ นิเวศป่าเขา นิเวศลุ่มน้ำ นิเวศชุมชนและระบบนิเวศเมืองให้มีความอุดมสมบูรณ์และใช้ประโยชน์อย่างยั่งยืน หนุนเสริมการพัฒนาการเกษตร การท่องเที่ยว หนุนเสริมการค้า การบริการ และอุตสาหกรรมเกษตร พัฒนาจังหวัดราชบุรีให้เป็นเมืองน่าอยู่ (Smart City) อย่างยั่งยืน

๑.๔ ยุทธศาสตร์การพัฒนาขององค์กรปกครองส่วนท้องถิ่นในเขตจังหวัดราชบุรี

(พ.ศ. ๒๕๖๑ - ๒๕๖๕)

๑) วิสัยทัศน์ (Vission)

“เมืองน่าอยู่ เกษตรสู่สากล คนและชุมชนเข้มแข็ง สิ่งแวดล้อมดี การศึกษาสาธารณสุขเด่น การท่องเที่ยวที่ยั่งยืน”

๒) พันธกิจ (Mission)

- (๑) พัฒนาระบบโครงสร้างพื้นฐาน สาธารณูปโภคและสาธารณูปการ
- (๒) ส่งเสริมระบบการวางผังเมืองรวมจังหวัดให้เป็นเมืองน่าอยู่
- (๓) ส่งเสริมการมีส่วนร่วมในการอนุรักษ์ทรัพยากรธรรมชาติและสิ่งแวดล้อมให้เป็นเมืองน่าอยู่
- (๔) ส่งเสริมและพัฒนาระบบการกำจัดขยะมูลฝอยและระบบบำบัดน้ำเสีย
- (๕) การรักษาความสงบเรียบร้อยและการป้องกันบรรเทาสาธารณภัย
- (๖) ส่งเสริมอาชีพและการดำเนินงานตามแนวของเศรษฐกิจพอเพียง
- (๗) สนับสนุนและเสริมสร้างความเข้มแข็งทุกภาคส่วนในการพัฒนาท้องถิ่น
- (๘) ส่งเสริมคุณภาพชีวิตและการแก้ไขปัญหาสังคม
- (๙) ส่งเสริมพัฒนาระบบการศึกษา
- (๑๐) ส่งเสริมคุณธรรมและจริยธรรม
- (๑๑) ส่งเสริมภาคเกษตรกรรมอุตสาหกรรม
- (๑๒) ส่งเสริมการสาธารณสุข
- (๑๓) ส่งเสริมการศึกษา
- (๑๔) ส่งเสริมการศาสนา ศิลปวัฒนธรรม จารีตประเพณีและภูมิปัญญาท้องถิ่น
- (๑๕) การเตรียมความพร้อมเพื่อรองรับการเข้าสู่ประชาคมอาเซียน
- (๑๖) การประสานแผนพัฒนาท้องถิ่นและการบูรณาการการทำงานร่วมกัน
- (๑๗) ส่งเสริมภาคเกษตรที่ปลอดภัย

๓) ยุทธศาสตร์การพัฒนา (Strategy)

๑. ยุทธศาสตร์การพัฒนาที่ ๑ ด้านพัฒนาโครงสร้างพื้นฐาน สาธารณูปโภคและสาธารณูปการ
แนวทางการพัฒนา

- พัฒนาระบบการคมนาคม การจัดการขนส่งและไฟฟ้าสาธารณะ

- พัฒนาแหล่งน้ำเพื่อการอุปโภค - บริโภคและเกษตร ตลอดจนการป้องกันน้ำท่วมและภัยแล้ง
- พัฒนาการวางผังการใช้ที่ดินให้เป็นเมืองน่าอยู่

๒. ยุทธศาสตร์การพัฒนาที่ ๒ ด้านส่งเสริมคุณภาพชีวิต

แนวทางการพัฒนา

- ส่งเสริมคุณภาพชีวิตและการแก้ไขปัญหาสังคม
- ส่งเสริมการศึกษา การศึกษา และการเรียนรู้
- ส่งเสริมการสาธารณสุข สวัสดิการสังคม สวัสดิการชุมชนและนันทนาการ
- ส่งเสริมอาชีพและการดำเนินงานตามแนวของเศรษฐกิจพอเพียง

๓. ยุทธศาสตร์การพัฒนาที่ ๓ ด้านการจัดระเบียบชุมชน/สังคมและการรักษาความสงบเรียบร้อย

แนวทางการพัฒนา

- สนับสนุนการป้องกันและแก้ไขปัญหาอาชญากรรม
- ส่งเสริมประชาธิปไตย ความเสมอภาค สิทธิเสรีภาพและหน้าที่ของประชาชนเพื่อความเป็นพลเมือง
- การรักษาความสงบเรียบร้อยและการป้องกันบรรเทาสาธารณภัย

๔. ยุทธศาสตร์การพัฒนาที่ ๔ ด้านการวางแผน ส่งเสริมการลงทุน พาณิชยกรรม

และการท่องเที่ยว

แนวทางการพัฒนา

- การวางแผน การประสานแผนและการส่งเสริมการมีส่วนร่วมของประชาชนในการพัฒนาท้องถิ่น
- ส่งเสริมการท่องเที่ยวท้องถิ่นและการค้าชายแดน
- การเตรียมความพร้อมเพื่อรองรับการเข้าสู่ประชาคมเศรษฐกิจอาเซียน
- ส่งเสริมเศรษฐกิจชุมชน การพาณิชย์และการเสริมสร้างความเข้มแข็งในภาคการเกษตร
- การพัฒนาองค์กรและการบริหารจัดการบ้านเมืองที่ดี

และอุตสาหกรรม

๕. ยุทธศาสตร์การพัฒนาที่ ๕ ด้านการบริหารจัดการและการอนุรักษ์ทรัพยากรธรรมชาติและสิ่งแวดล้อม

และสิ่งแวดล้อม

แนวทางการพัฒนา

- พัฒนาระบบการกำจัดและการบริหารจัดการขยะมูลฝอย
- พัฒนาระบบบำบัดน้ำเสีย
- การบริหารจัดการ อนุรักษ์ ฟื้นฟูและปกป้องทรัพยากรธรรมชาติและสิ่งแวดล้อม
- การจัดการมลพิษต่าง ๆ

๖. ยุทธศาสตร์การพัฒนาที่ ๖ ด้านศิลปะ วัฒนธรรม จารีตประเพณีและภูมิปัญญาท้องถิ่น

แนวทางการพัฒนา

- การส่งเสริมและอนุรักษ์ศาสนา ศิลปะ วัฒนธรรม จารีตประเพณีและภูมิปัญญาท้องถิ่น

- ส่งเสริมให้ประชาชนมีความตระหนักในสถาบันชาติ ศาสนา พระมหากษัตริย์

๒. ยุทธศาสตร์ขององค์กรปกครองส่วนท้องถิ่น

๒.๑ วิสัยทัศน์ขององค์การบริหารส่วนตำบลสามเรือน

“ชุมชนเข้มแข็ง แหล่งเกษตรกรรม น้อมนำการศึกษา พัฒนาสิ่งแวดล้อม
พร้อมสืบสานประเพณีมีการพัฒนาครบถ้วน ”

๒.๒ ยุทธศาสตร์ขององค์การบริหารส่วนตำบลสามเรือน มี ๕ ยุทธศาสตร์ ดังนี้

๑. ยุทธศาสตร์การพัฒนาด้านโครงสร้างพื้นฐาน สาธารณูปโภคและสาธารณูปการ
๒. ยุทธศาสตร์การพัฒนาด้านส่งเสริมคุณภาพชีวิต
๓. ยุทธศาสตร์การพัฒนาด้านการจัดระเบียบชุมชน/สังคม และการรักษาความสงบเรียบร้อย
๔. ยุทธศาสตร์การพัฒนาด้านการบริหารจัดการและอนุรักษ์ทรัพยากรธรรมชาติสิ่งแวดล้อม
๕. ยุทธศาสตร์การพัฒนาด้านศิลปวัฒนธรรมจารีตประเพณี และภูมิปัญญาท้องถิ่น

๒.๓ เป้าประสงค์ขององค์การบริหารส่วนตำบลสามเรือน

- ๑) ปรับปรุงและพัฒนาการคมนาคม การขยายเขตไฟฟ้า ระบบประปา และเพิ่มการติดตั้งโทรศัพท์สาธารณะ ให้ทั่วถึงและมีมาตรฐาน
 - ๒) ให้ประชาชนและกลุ่มอาชีพต่างๆ พัฒนาอาชีพ สร้างงาน และมีรายได้เพิ่มขึ้น
 - ๓) พัฒนาด้านสาธารณสุข ส่งเสริมการจัดการศึกษา ศาสนา ศิลปวัฒนธรรมและประเพณีท้องถิ่นและพัฒนาคุณภาพชีวิตให้ดีขึ้น
 - ๔) รักษาความสงบเรียบร้อยและความปลอดภัยในชีวิตและทรัพย์สินพร้อมทั้งการป้องกันบรรเทาสาธารณภัยและอุบัติเหตุให้กับประชาชน
 - ๕) ประชาชนเข้าใจหลักการปกครองในระบบประชาธิปไตยเพิ่มขึ้นยึดหลักการการบริหารตามหลักธรรมาภิบาล โปร่งใสตรวจสอบได้ และได้รับการบริการอย่างรวดเร็ว
 - ๖) การจัดการทรัพยากรธรรมชาติและจัดการสิ่งแวดล้อมให้เหมาะสม
- ๓) ชุมชนมีศิลปะ วัฒนธรรม ประเพณี และภูมิปัญญาท้องถิ่นที่ดงาม

๒.๔ ตัวชี้วัด

ตัวชี้วัดขององค์การบริหารส่วนตำบลสามเรือน

- ๑) เพื่อปรับปรุงและพัฒนา เส้นทางคมนาคม ขยายเขตไฟฟ้า ระบบประปา ให้ทั่วถึงและได้มาตรฐาน
 - จำนวนเส้นทางการคมนาคมในหมู่บ้านเพิ่มขึ้น
 - จำนวนคลอง หนอง และลำรางได้รับการพัฒนาเพิ่มขึ้น
 - จำนวนการขยายเขตระบบจำหน่ายไฟฟ้าสาธารณะและติดตั้งโคมไฟฟ้าสาธารณะบริเวณถนนที่เพิ่มขึ้น
 - จำนวนเงินงบประมาณการจัดทำผังเมืองและผังเมืองรวม
- ๒) ให้ประชาชนและกลุ่มอาชีพต่างๆ พัฒนาอาชีพ สร้างงาน และมีรายได้เพิ่มขึ้น
 - กลุ่มเกษตรกรและกลุ่มอาชีพมีความเข้มแข็งขึ้น

- มีแหล่งเรียนรู้ทางด้านเกษตรเพิ่มขึ้น ส่งเสริมการฝึกอบรมการประกอบอาชีพและขยายผลตามแนวคิดเศรษฐกิจพอเพียง
- กลุ่มอาชีพ/กลุ่มสตรีแม่บ้านมีอาชีพเสริมเพิ่มรายได้ให้ครัวเรือน
 - ๓) ประชาชนมีคุณภาพชีวิตที่ดี ชุมชนมีความเข้มแข็ง ความมั่นคงในชีวิตและทรัพย์สิน
 - ประชาชนได้รับการสงเคราะห์และพัฒนาคุณภาพชีวิตผู้ที่ได้รับความเดือดร้อน
 - สงเคราะห์เบี้ยยังชีพให้กับผู้สูงอายุ คนพิการและผู้ป่วยเอดส์ทุกคน
 - ส่งเสริมและพัฒนาคุณภาพชีวิตเด็ก สตรี คนชรา คนพิการ และผู้ด้อยโอกาส
 - ประชาชนได้รับการรณรงค์ ป้องกัน ปราบปราม อาชญากรรมและยาเสพติด
 - ๔) พัฒนาด้านสาธารณสุข ส่งเสริมการจัดการศึกษา ศาสนา ศิลปวัฒนธรรมและประเพณีท้องถิ่นและพัฒนาคุณภาพชีวิตให้ดีขึ้น
 - เด็ก เยาวชน และประชาชนมีความรู้เท่าทันสถานการณ์
 - ประชาชนมีสุขภาพดีถ้วนหน้า
 - มีสนามกีฬาและสวนนันทนาการให้ประชาชนได้ออกกำลังกายมีสุขภาพแข็งแรง
 - ๕) รักษาความสงบเรียบร้อยและความปลอดภัยในชีวิตและทรัพย์สินพร้อมทั้งการป้องกันบรรเทาสาธารณภัย
 - ประชาชนมีความปลอดภัยเรื่องการป้องกันบรรเทาสาธารณภัยและอุบัติเหตุในพื้นที่
 - ๖) ประชาชนเข้าใจหลักการปกครองในระบบประชาธิปไตยเพิ่มขึ้นยึดหลักการการบริหารตามหลักธรรมาภิบาล โปร่งใสตรวจสอบได้ และได้รับการบริการอย่างรวดเร็ว
 - ส่งเสริมการมีส่วนร่วมของประชาชน
 - ส่งเสริมความรู้ ความเข้าใจเกี่ยวกับกิจกรรมขององค์การบริหารส่วนตำบล
 - ปรับปรุงโครงสร้างและพัฒนาบุคลากร
 - ปรับปรุงและพัฒนาเครื่องมือเครื่องใช้และสถานที่ปฏิบัติงาน
 - ปรับปรุงและพัฒนารายได้
 - ๗) การจัดการทรัพยากรธรรมชาติ และการจัดการสิ่งแวดล้อมให้เหมาะสม
 - สร้างจิตสำนึกและความตระหนักในการจัดการทรัพยากรธรรมชาติและสิ่งแวดล้อม
 - บำบัดและฟื้นฟูทรัพยากรธรรมชาติและสิ่งแวดล้อม
 - ๘) ชุมชนมีศิลปะ วัฒนธรรม ประเพณี และภูมิปัญญาท้องถิ่นที่ดงาม
 - ประชาชนอนุรักษ์ศิลปวัฒนธรรม ประเพณี และภูมิปัญญาของท้องถิ่น
- ประชาชนได้ดำเนินชีวิตตามแนวทางปรัชญาเศรษฐกิจพอเพียง

๒.๕ ค่าเป้าหมาย

- (๑) มีแหล่งน้ำพอเพียงต่อการอุปโภคบริโภคและทำการเกษตร
- (๒) การศึกษาที่มีคุณภาพและมาตรฐาน และเกิดการเรียนรู้ต่อเนื่อง
- (๓) ประชาชนมีทักษะในการประกอบอาชีพด้านเกษตร
- (๔) ประชาชนมีคุณภาพชีวิตที่ดีขึ้น
- (๕) ประชาชนเข้าถึงบริการสาธารณสุข มีสุขภาพแข็งแรง

- (๖) ประชาชนได้ใช้เส้นทางคมนาคมที่มีมาตรฐาน ปลอดภัย
- (๗) ประชาชนได้ร่วมกิจกรรมส่งเสริมประเพณี วัฒนธรรม การท่องเที่ยว กีฬาและนันทนาการของท้องถิ่น
- (๘) องค์กรปกครองส่วนท้องถิ่นมาธรรมาภิบาลดีขึ้น
- (๙) ประชาชนมีความปลอดภัยในชีวิตและทรัพย์สิน
- (๑๐) สิ่งแวดล้อมและทรัพยากรธรรมชาติได้รับการฟื้นฟูและอนุรักษ์

๒.๖ กลยุทธ์

๑) ยุทธศาสตร์การพัฒนาด้านโครงสร้างพื้นฐาน สาธารณูปโภคและสาธารณูปการ

กลยุทธ์

- พัฒนาด้านการคมนาคมและการขนส่ง
- พัฒนาด้านสาธารณูปโภค และสาธารณูปการ
- พัฒนาการจัดทำผังเมืองและการควบคุมอาคาร

๒) ยุทธศาสตร์การพัฒนาด้านส่งเสริมคุณภาพชีวิต

กลยุทธ์

- ส่งเสริมอาชีพ
- ส่งเสริมสวัสดิการสังคม
- ส่งเสริมการศึกษาการกีฬาและนันทนาการ
- ส่งเสริมสาธารณสุข

๓) ยุทธศาสตร์การพัฒนาด้านการจัดระเบียบชุมชน/สังคม และการรักษาความสงบเรียบร้อย

กลยุทธ์

- ส่งเสริมประชาธิปไตย
- วางแผนการป้องกัน และการบรรเทาสาธารณภัย
- การรักษาความสงบเรียบร้อย

๔) ยุทธศาสตร์การพัฒนาด้านการบริหารจัดการและอนุรักษ์ทรัพยากรธรรมชาติสิ่งแวดล้อม

กลยุทธ์

- พัฒนาหน่วยงานและบุคลากรให้มีประสิทธิภาพ
- พัฒนาการเพิ่มประสิทธิภาพในการจัดการขยะมูลฝอย สิ่งปฏิกูล และน้ำเสีย
- ส่งเสริมการสร้างจิตสำนึก ป้องกัน บำบัด ฟื้นฟู ทรัพยากรธรรมชาติ สิ่งแวดล้อม และพัฒนาระบบนิเวศน์

๕) ยุทธศาสตร์การพัฒนาด้านศิลปวัฒนธรรมจารีตประเพณี และภูมิปัญญาท้องถิ่น

กลยุทธ์

- ส่งเสริมด้านศิลปะ วัฒนธรรม จารีตประเพณี และภูมิปัญญาท้องถิ่น
- ส่งเสริมการท่องเที่ยว

๒.๗ จุดยืนทางยุทธศาสตร์

- ๑) การพัฒนาชุมชนให้น่าอยู่มีความเข้มแข็ง โดยได้รับบริการสาธารณะด้านโครงสร้างพื้นฐานที่จำเป็นเพื่อรองรับการขยายตัวของชุมชนและเศรษฐกิจ
- ๒) การพัฒนาระบบการศึกษาและส่งเสริมศิลปวัฒนธรรมท้องถิ่น
- ๓) ส่งเสริมและพัฒนาศักยภาพคนและความเข้มแข็งของชุมชนในการพึ่งตนเอง

- ๔) การกำจัดขยะมูลฝอย สิ่งปฏิกูลและมลภาวะสิ่งแวดล้อมที่มีอย่างยั่งยืน
- ๕) การพัฒนาระบบการบริหารจัดการภาครัฐที่ดีและมีส่วนร่วมจากทุกภาคส่วน

๒.๘ ความเชื่อมโยงของยุทธศาสตร์ในภาพรวม

ในการจัดทำแผนพัฒนาท้องถิ่น (พ.ศ. ๒๕๖๑ – ๒๕๖๕) ขององค์การบริหารส่วนตำบลสามเรือน มีความสอดคล้องกับ ยุทธศาสตร์การพัฒนาขององค์กรปกครองส่วนท้องถิ่นจังหวัด ยุทธศาสตร์จังหวัด ยุทธศาสตร์การพัฒนากลุ่มจังหวัด ยุทธศาสตร์ การพัฒนาภาค แผนพัฒนาเศรษฐกิจและสังคมแห่งชาติ ฉบับที่ ๑๒ และ ยุทธศาสตร์ชาติ ๒๐ ปี ดังนี้

แผนผังความเชื่อมโยงของยุทธศาสตร์ในภาพรวม

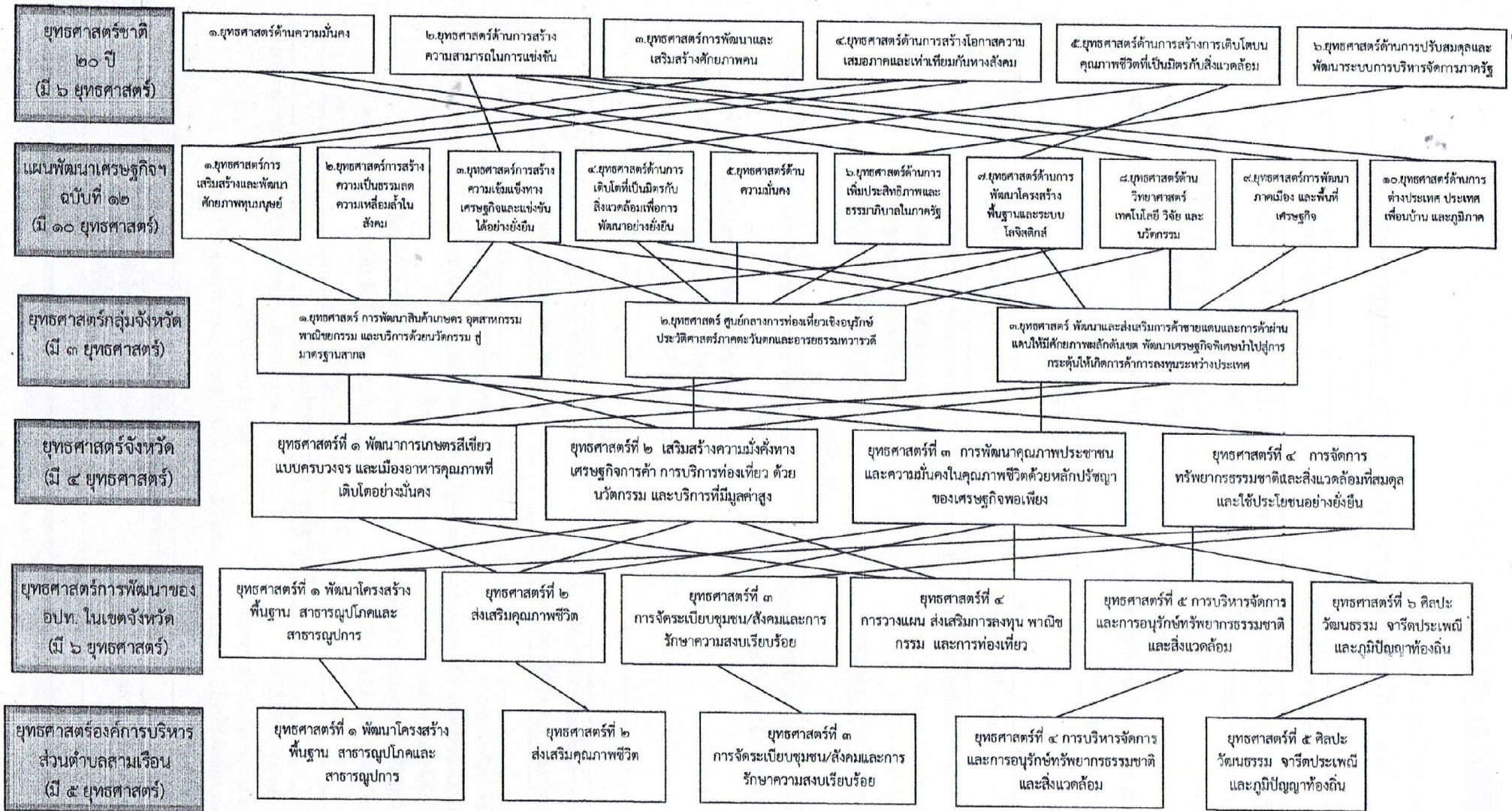

๓. การวิเคราะห์เพื่อการพัฒนาท้องถิ่น

๓.๑ การวิเคราะห์กรอบการจัดทำยุทธศาสตร์ขององค์กรปกครองส่วนท้องถิ่น

ด้านโครงสร้างพื้นฐาน	
จุดแข็ง (Strength)	จุดอ่อน (Weakness)
<p>๑. มีเส้นทางสัญจรเป็นไปด้วยความสะดวก อยู่ห่างจากที่ว่าการอำเภอเมืองไม่มาก และสามารถเดินทางโดยรถยนต์หรือรถประจำทางก็ได้</p> <p>๒. การคมนาคมในหมู่บ้าน ตำบล มีความสะดวก</p> <p>๓. มีแม่น้ำแม่กลองไหลผ่านและมีคลองซอยในเขตพื้นที่สามารถทำการเกษตรได้ตลอดปี</p>	<p>๑. บริเวณทางแยกบางแห่งยังมีจุดเสี่ยงต่อการเกิดอุบัติเหตุทางถนนตามทางแยกต่างๆ</p> <p>๒. บริเวณทางโค้งบางจุดยังเสี่ยงต่อการเกิดอุบัติเหตุ</p> <p>๓. แม่น้ำแม่กลองและคลองซอยมีปัญหาดินสไลด์ ทำให้ต้องเสี่ยงประมาณในการทำกำแพงกันดินสูงมาก</p>
ด้านเศรษฐกิจ	
จุดแข็ง (Strength)	จุดอ่อน (Weakness)
<p>๑. เป็นพื้นที่ราบลุ่มเหมาะสำหรับการเกษตรได้ตลอดทั้งปี</p> <p>๒. ประชาชนมีความชำนาญในการทำผลิตภัณฑ์จากภูมิปัญญาท้องถิ่น</p> <p>๓. มีการเพาะปลูกพืชทางการเกษตร</p>	<p>๑. ประชาชนส่วนใหญ่ยังมีรายได้ต่ำ</p> <p>๒. ผลผลิตทางการเกษตรราคาตกต่ำ</p> <p>๓. ขาดตลาดรองรับสินค้าของกลุ่มอาชีพ</p> <p>๔. ขาดการรวมกลุ่มเพื่อต่อรองราคาสินค้า</p>
ด้านสังคม	
<p>๑. มีวัฒนธรรม ประเพณีและวิถีชีวิตที่มีเอกลักษณ์</p> <p>๒. มีการประชาสัมพันธ์ข้อมูลข่าวสารของรัฐอย่างทั่วถึง</p>	<p>๑. ประชาชนขาดความสามัคคี ขาดการทำงานเป็นหมู่คณะเป็นทีม</p> <p>๒. ประชาชนขาดการเคารพกฎระเบียบของหมู่บ้าน</p> <p>๓. มีความเป็นประชาชนในหมู่บ้านเมือง จึงมีความเป็นอยู่แบบครอบครัวเดียว</p>
ด้านสาธารณสุข	
<p>๑. มีโรงพยาบาลส่งเสริมสุขภาพตำบลที่ทันสมัย</p> <p>๒. มีบุคลากรด้านสาธารณสุขที่มีความรู้ความสามารถ</p>	<p>๑. ประชาชนยังขาดความรู้ด้านสาธารณสุขพื้นฐาน</p> <p>๒. ประชาชนยังขาดดูแลรักษาสุขภาพเบื้องต้น</p>
ด้านการเมืองการบริหาร	
<p>๑. มีอิสระในการบริหารจัดการ</p> <p>๒. มีงบประมาณในการพัฒนาเป็นของตนเองและตรวจสอบได้</p> <p>๓. ผู้นำมีการมุ่งมั่นในการพัฒนา</p> <p>๔. เจ้าหน้าที่ปฏิบัติงานตามกฎหมายระเบียบ</p> <p>๕. อุปกรณ์เครื่องใช้สำนักงานมีความทันสมัย</p>	<p>๑. ประชาชนยังขาดการมีส่วนร่วมในการพัฒนา</p> <p>๒. บุคลากรในองค์กรมีจำนวนน้อยเมื่อเทียบกับปริมาณงานที่มากขึ้น</p> <p>๓. งบประมาณการพัฒนามีจำนวนน้อย</p> <p>๔. ครุภัณฑ์ เครื่องใช้ในสำนักงาน ยังมีไม่เพียงพอต่อการปฏิบัติงาน</p>
ด้านการศึกษา ศาสนาและวัฒนธรรม	
<p>๑. มีสถานศึกษาระดับประถมศึกษา</p> <p>๒. มีการส่งเสริมประเพณีและวัฒนธรรมต่างๆ</p> <p>๓. มีศูนย์พัฒนาเด็กเล็กที่อยู่ในการดูแลของ อบต.สามเรือน</p>	<p>๑. มาตรฐานการศึกษาระหว่างโรงเรียนในจังหวัดกับโรงเรียนในตำบลแตกต่างกัน</p> <p>๒. เยาวชนยังขาดคุณธรรมและจริยธรรม</p>
ด้านทรัพยากรธรรมชาติและสิ่งแวดล้อม	
<p>๑. มีที่ดินทำการเกษตรจำนวนมาก</p>	<p>๑. ขาดการบำรุงรักษาหน้าดิน</p> <p>๒. ขาดระบบการกำจัดน้ำเสีย</p>

๓.๒ การประเมินสถานการณ์สภาพแวดล้อมภายนอกที่เกี่ยวข้อง

ดาน	สถานการณ์ภาพ แวดล้อม ภายนอกที่เกี่ยวข้อง	ขอบข่ายและปริมาณ ของปัญหา/ ความต้องการ	พื้นที่เป้าหมาย/ กลุ่มเป้าหมาย	ความคาดหวังและ แนวโน้มอนาคต
๑. ด้านโครงสร้าง พื้นฐาน สาธารณูปโภคและ สาธารณูปการ	๑) ขาดแคลนแหล่งน้ำใน การเกษตรและน้ำประปา สำหรับอุปโภค-บริโภคยังไม่พอเพียงและยังไม่ได้ มาตรฐาน	- แหล่งน้ำและ น้ำประปาในการ อุปโภค-บริโภค	- ในเขต อบต.	- ประชาชนมีแหล่งน้ำ และมีน้ำประปาใช้ อย่างพอเพียงมี คุณภาพตามมาตรฐาน มากขึ้น
	๒) ประชาชนบาง ครัวเรือนบริโภค-บริโภค น้ำที่ยังไม่สะอาดและมี สิ่งเจือปน เช่น จากน้ำฝน น้ำที่ไม่ได้คุณภาพ มี ตะกอน	- การอุปโภค-บริโภค	- ประชาชนใน เขตอบต.	- ประชาชนบริโภคน้ำ ที่สะอาดถูกสุขลักษณะ
	๓) ไฟฟ้าส่องสว่างทาง และที่สาธารณะยังไม่ สามารถดำเนินการ ครอบคลุมพื้นที่ได้ ทั้งหมด	- ไฟฟ้า	- ทางและที่ สาธารณะในเขต อบต.	- ทางและที่สาธารณะ มีแสงสว่างเพียงพอ ประชาชนได้รับความ สะดวกในการสัญจรไป มาและป้องกันการเกิด อาชญากรรมได้
	๓) หมู่บ้านขยายมากขึ้น ระบบระบายน้ำยังไม่ เพียงพอ	- ราง/ท่อระบายน้ำ	- พื้นที่ใน อบต.	- มีรางระบายน้ำ สามารถระบายน้ำได้ สะดวก ไม่อุดตัน

दान	สถานการณ์ภาพ แวดล้อม ภายนอกที่เกี่ยวข้อง	ขอบข่ายและ ปริมาณของปัญหา/ ความต้องการ	พื้นที่เป้าหมาย/ กลุ่มเป้าหมาย	ความคาดหวังและ แนวโน้มอนาคต
๒. การพัฒนาด้าน ส่งเสริมคุณภาพชีวิต	๑) ประชาชนในพื้นที่ ป่วยเป็นโรคเรื้อรัง แนวโน้มที่เพิ่มขึ้นเช่น เบาหวาน ความดัน	- ด้านสาธารณสุข	- ประชาชนกลุ่ม เสี่ยงและผู้ป่วย	-ประชาชนกลุ่มเสี่ยง และผู้ป่วย เช่น เบาหวาน ความดัน ลดน้อยลง
	๒) เด็กและผู้สูงอายุ บางครอบครัว ผู้สูงอายุ อยู่ตามลำพัง และ รับภาระในการดูแล เด็ก	ด้านสังคม สงเคราะห์	- ผู้สูงอายุและเด็ก ในเขต อบต.	- ผู้สูงอายุและเด็ก ได้รับการดูแลที่ดี
	๓) เยาวชนติดเกมส์ สิ่ง ลามก บุหรี่ เหล้า สา เสพติด และท้องก่อน วัยอันสมควร	ด้านสังคมและ การศึกษา	- เยาวชนในเขต อบต.	- เยาวชนมีอนาคตที่ ดี
๓.การพัฒนาด้านการ จัดระเบียบชุมชน/ สังคมและการรักษา ความสงบเรียบร้อย	๑)การแพร่ระบาดของ เสพติดในปัจจุบัน	ด้านสังคมและ การศึกษา	- เยาวชนในเขต อบต.	- เยาวชนในเขต อบต.ไม่ไปยุ่ง เกี่ยวกับยาเสพติด
๔.การพัฒนาด้านการ บริหารจัดการและ อนุรักษ์ ทรัพยากรธรรมชาติ สิ่งแวดล้อม	๑) ปริมาณขยะและน้ำ เสียเพิ่มมากขึ้น		- ในเขต อบต.	- ปริมาณขยะและน้ำ เสียถูกกำจัดให้หมด ด้วยวิธีการที่ถูกต้อง
๕.การพัฒนาด้าน ศิลปะวัฒนธรรม จารีตประเพณี และ ภูมิปัญญาท้องถิ่น	๑) การสืบทอดภูมิ ปัญญาท้องถิ่นมีน้อย	เยาวชน/ประชาชน	- ในเขต อบต.	-มีการสืบทอดภูมิ ปัญญาท้องถิ่นที่โด เด่น

ส่วนที่ ๓
การนำแผนพัฒนาท้องถิ่นไปสู่การปฏิบัติ

๑. ยุทธศาสตร์การพัฒนาและแผนงาน

ที่	ยุทธศาสตร์	ด้าน	แผนงาน	หน่วยงานที่รับผิดชอบหลัก	หน่วยงานสนับสนุน
๑	ยุทธศาสตร์ที่ ๑ การพัฒนาด้านโครงสร้างพื้นฐาน สาธารณูปโภค และสาธารณสุขการ	บริการชุมชนและสังคม	แผนงานเคหะและชุมชน	กองช่าง	อบต.สามเรือน
		การเศรษฐกิจ	แผนงานอุตสาหกรรมและการโยธา	กองช่าง	อบต.สามเรือน
๒	ยุทธศาสตร์ที่ ๒ การพัฒนาด้านส่งเสริมคุณภาพชีวิต	บริการชุมชนและสังคม	แผนงานสร้างความเข้มแข็ง	สำนักปลัด	อบต.สามเรือน
			แผนงานเคหะและชุมชน	กองช่าง	อบต.สามเรือน
			แผนงานสังคมสงเคราะห์	สำนักปลัด	อบต.สามเรือน
			แผนงานการศึกษา	กองการศึกษาฯ	อบต.สามเรือน
		แผนงานสาธารณสุข	สำนักปลัด	อบต.สามเรือน	
		การเศรษฐกิจ	แผนงานการเกษตร	สำนักปลัด	อบต.สามเรือน
การดำเนินงานอื่นๆ	แผนงานงบกลาง	สำนักปลัด	อบต.สามเรือน		
๓	ยุทธศาสตร์ที่ ๓ การพัฒนาด้านการจัดระเบียบชุมชน/สังคม และรักษาความสงบเรียบร้อย	บริการชุมชนและสังคม	แผนงานสร้างความเข้มแข็ง	สำนักปลัด	อบต.สามเรือน
			แผนงานเคหะและชุมชน	กองช่าง	อบต.สามเรือน
		บริหารงานทั่วไป	แผนงานรักษาความสงบภายใน	สำนักปลัด	อบต.สามเรือน
๔	ยุทธศาสตร์ที่ ๔ การพัฒนาด้านการบริหารจัดการ และอนุรักษ์ทรัพยากรธรรมชาติและสิ่งแวดล้อม	บริหารงานทั่วไป	แผนงานบริหารงานทั่วไป	สำนักปลัด	อบต.สามเรือน
			แผนงานรักษาความสงบภายใน	สำนักปลัด	อบต.สามเรือน
		การดำเนินงานอื่นๆ	แผนงานงบกลาง	สำนักปลัด	อบต.สามเรือน
		บริการชุมชนและสังคม	แผนงานเคหะและชุมชน	กองช่าง	อบต.สามเรือน
			แผนงานสร้างความเข้มแข็ง	สำนักปลัด	อบต.สามเรือน
การเศรษฐกิจ	แผนงานการเกษตร	สำนักปลัด	อบต.สามเรือน		
๕	ยุทธศาสตร์ที่ ๕ การพัฒนาด้านศิลปะ วัฒนธรรม จารีตประเพณี และภูมิปัญญาท้องถิ่น	บริการชุมชนและสังคม	แผนงานการศาสนา วัฒนธรรมและนันทนาการ	กองการศึกษา ศาสนาและวัฒนธรรม	อบต.สามเรือน
		บริหารงานทั่วไป	แผนงานบริหารงานทั่วไป	สำนักปลัด	อบต.สามเรือน
รวม	๕ ยุทธศาสตร์	๔ ด้าน	๑๑ แผนงาน		

๒. บัญชีโครงการพัฒนาท้องถิ่น

บัญชีสรุปโครงการพัฒนา

แบบ ผ๐๑

แผนพัฒนาท้องถิ่น(๒๕๖๑-๒๕๖๕)

องค์การบริหารส่วนตำบลสามเรือน อำเภอเมืองราชบุรี จังหวัดราชบุรี

ยุทธศาสตร์	ปี๒๕๖๑		ปี๒๕๖๒		ปี๒๕๖๓		ปี๒๕๖๔		ปี๒๕๖๕		รวม ๕ ปี	
	จำนวนโครงการ	งบประมาณ (บาท)	จำนวนโครงการ	งบประมาณ (บาท)	จำนวนโครงการ	งบประมาณ (บาท)	จำนวนโครงการ	งบประมาณ (บาท)	จำนวนโครงการ	งบประมาณ (บาท)	จำนวนโครงการ	งบประมาณ (บาท)
ยุทธศาสตร์ที่ ๑ การพัฒนาด้านโครงสร้างพื้นฐาน สาธารณูปโภค และสาธารณูปการ												
๑.๑ แผนงานเคหะและชุมชน	๔	๒,๖๐๐,๐๐๐	๑๑	๗,๕๗๓,๐๐๐	๔๕	๓๔,๔๔๑,๐๐๐	๕๐	๓๘,๓๒๑,๐๐๐	๓๗	๓๔,๐๓๐,๐๐๐	๑๔๗	๑๑๖,๙๖๕,๐๐๐
๑.๒ แผนงานอุตสาหกรรมและการโยธา	-	-	-	-	๑	๒๐,๐๐๐,๐๐๐	๑	๒๐,๐๐๐,๐๐๐	๑	๒๐,๐๐๐,๐๐๐	๓	๖๐,๐๐๐,๐๐๐
รวม	๔	๒,๖๐๐,๐๐๐	๑๑	๗,๕๗๓,๐๐๐	๔๖	๕๔,๔๔๑,๐๐๐	๕๑	๕๘,๓๒๑,๐๐๐	๓๘	๕๔,๐๓๐,๐๐๐	๑๕๐	๑๗๖,๙๖๕,๐๐๐
ยุทธศาสตร์ที่ ๒ การพัฒนาด้านส่งเสริมคุณภาพชีวิต												
๒.๑ แผนงานสร้างความเข้มแข็ง	๔	๒๒๐,๐๐๐	๖	๕๙๐,๐๐๐	๙	๒,๑๒๐,๐๐๐	๙	๒,๑๒๐,๐๐๐	๗	๑,๖๒๐,๐๐๐	๓๕	๖,๖๗๐,๐๐๐
๒.๒ แผนงานเคหะชุมชน	-	-	๔	๖,๒๒๑,๐๐๐	๒๖	๒๑,๘๖๐,๐๐๐	๓๐	๒๙,๑๖๐,๐๐๐	๑๖	๑๗,๒๐๐,๐๐๐	๗๖	๗๔,๔๔๑,๐๐๐
๒.๓ แผนงานการเกษตร	๑	๕๐,๐๐๐	๒	๘๐,๐๐๐	๒	๘๐,๐๐๐	๒	๘๐,๐๐๐	๒	๘๐,๐๐๐	๙	๓๗๐,๐๐๐
๒.๔ แผนงานงบกลาง	๓	๘,๒๑๐,๐๐๐	๓	๙,๒๑๒,๐๐๐	๓	๑๐,๕๑๒,๐๐๐	๓	๑๐,๕๑๒,๐๐๐	๓	๑๐,๕๑๒,๐๐๐	๑๕	๔๘,๙๕๘,๐๐๐
๒.๕ แผนงานสังคมสงเคราะห์	๒	๒๑๐,๐๐๐	๓	๓๑๐,๐๐๐	๓	๓๑๐,๐๐๐	๓	๓๑๐,๐๐๐	๓	๓๑๐,๐๐๐	๑๔	๑,๔๕๐,๐๐๐

บัญชีสรุปโครงการพัฒนา
แผนพัฒนาท้องถิ่น(๒๕๖๑-๒๕๖๕)

แบบ ผ๐๑

องค์การบริหารส่วนตำบลสามเรือน อำเภอเมืองราชบุรี จังหวัดราชบุรี

ยุทธศาสตร์	ปี๒๕๖๑		ปี๒๕๖๒		ปี๒๕๖๓		ปี๒๕๖๔		ปี๒๕๖๕		รวม ๕ ปี	
	จำนวนโครงการ	งบประมาณ (บาท)	จำนวนโครงการ	งบประมาณ (บาท)	จำนวนโครงการ	งบประมาณ (บาท)	จำนวนโครงการ	งบประมาณ (บาท)	จำนวนโครงการ	งบประมาณ (บาท)	จำนวนโครงการ	งบประมาณ (บาท)
๒.๖ แผนงานการศึกษา	๔	๘๙๐,๐๐๐	๖	๑,๒๒๙,๒๐๐	๑๑	๒,๒๓๔,๒๐๐	๑๑	๒,๒๓๔,๒๐๐	๑๐	๑,๙๓๔,๒๐๐	๔๒	๘,๕๒๑,๘๐๐
๒.๗ แผนงานสาธารณสุข	๓	๔๕๐,๐๐๐	๘	๕๕๐,๐๐๐	๑๐	๑,๑๕๐,๐๐๐	๙	๘๕๐,๐๐๐	๙	๘๕๐,๐๐๐	๓๙	๓,๘๕๐,๐๐๐
รวม	๑๗	๑๐,๐๓๐,๐๐๐	๓๒	๑๘,๑๙๒,๒๐๐	๖๔	๓๘,๒๖๖,๒๐๐	๖๗	๔๕,๒๖๖,๒๐๐	๕๐	๓๒,๕๐๖,๒๐๐	๑๕๔	๖๙,๘๘๙,๘๐๐
ยุทธศาสตร์ที่ ๓ การพัฒนาด้านการจัดระเบียบชุมชน/สังคม และรักษาความสงบเรียบร้อย												
๓.๑ แผนงานสร้างเสริมเข้มแข็ง	๘	๗๔๐,๐๐๐	๙	๗๗๐,๐๐๐	๙	๙๗๐,๐๐๐	๙	๙๗๐,๐๐๐	๙	๙๗๐,๐๐๐	๔๔	๔,๔๒๐,๐๐๐
๓.๒ แผนงานรักษาความสงบภายใน	๔	๔๕๐,๐๐๐	๙	๑,๕๒๐,๐๐๐	๑๖	๘,๔๗๐,๐๐๐	๑๕	๘,๑๗๐,๐๐๐	๑๑	๒,๕๒๐,๐๐๐	๕๕	๒๑,๑๓๐,๐๐๐
๓.๓ แผนงานเคหะและชุมชน	-	-	๑	๒,๐๗๐,๐๐๐	๒	๑,๑๕๐,๐๐๐	๒	๑,๑๕๐,๐๐๐	๒	๑,๑๕๐,๐๐๐	๗	๕,๕๒๐,๐๐๐
๓.๔ แผนงานงบบกลาง	-	-	-	-	๑	๕๐,๐๐๐	๑	๕๐,๐๐๐	๑	๕๐,๐๐๐	๓	๑๕๐,๐๐๐
รวม	๑๒	๑,๑๙๐,๐๐๐	๑๙	๔,๓๖๐,๐๐๐	๒๘	๑๐,๖๔๐,๐๐๐	๒๗	๑๐,๓๔๐,๐๐๐	๒๓	๔,๖๙๐,๐๐๐	๑๐๙	๓๑,๒๒๐,๐๐๐
ยุทธศาสตร์ที่ ๔ การพัฒนาด้านการบริหารจัดการ และอนุรักษ์ทรัพยากรธรรมชาติและสิ่งแวดล้อม												
๔.๑ แผนงานบริหารงานทั่วไป	๙	๕๙๐,๐๐๐	๑๓	๓,๑๑๐,๗๐๐	๑๖	๖,๐๙๐,๗๐๐	๑๖	๖,๐๙๐,๗๐๐	๑๖	๖,๐๙๐,๗๐๐	๗๐	๒๑,๙๗๒,๘๐๐

บัญชีสรุปโครงการพัฒนา
แผนพัฒนาท้องถิ่น(๒๕๖๑-๒๕๖๕)

แบบ ผ๐๑

องค์การบริหารส่วนตำบลสามเรือน อำเภอเมืองราชบุรี จังหวัดราชบุรี

ยุทธศาสตร์	ปี๒๕๖๑		ปี๒๕๖๒		ปี๒๕๖๓		ปี๒๕๖๔		ปี๒๕๖๕		รวม ๕ ปี	
	จำนวนโครงการ	งบประมาณ (บาท)	จำนวนโครงการ	งบประมาณ (บาท)	จำนวนโครงการ	งบประมาณ (บาท)	จำนวนโครงการ	งบประมาณ (บาท)	จำนวนโครงการ	งบประมาณ (บาท)	จำนวนโครงการ	งบประมาณ (บาท)
๔.๒ แผนงานงบบกกลาง	๑	๙๐,๐๐๐	๑	๙๐,๐๐๐	๑	๙๐,๐๐๐	๑	๙๐,๐๐๐	๑	๙๐,๐๐๐	๕	๔๕๐,๐๐๐
๔.๓ แผนงานเคหะและชุมชน	๕	๓๕๐,๐๐๐	๘	๑,๖๘๘,๐๐๐	๙	๒,๗๒๗,๕๐๐	๙	๒,๗๒๗,๕๐๐	๙	๒,๗๒๗,๕๐๐	๔๐	๑๐,๒๒๐,๕๐๐
๔.๔ แผนงานการเกษตร	๕	๗๘๐,๐๐๐	๒	๒,๙๓๐,๐๐๐	๙	๑๐,๐๓๐,๐๐๐	๑๒	๑๒,๓๓๐,๐๐๐	๑๑	๗,๖๓๐,๐๐๐	๓๙	๓๓,๗๐๐,๐๐๐
รวม	๒๐	๑,๘๑๐,๐๐๐	๒๔	๗,๘๑๘,๗๐๐	๓๕	๑๘,๙๓๘,๒๐๐	๓๘	๒๑,๒๓๘,๒๐๐	๓๗	๑๖,๕๓๘,๒๐๐	๑๕๕	๖๖,๓๔๓,๓๐๐
ยุทธศาสตร์ที่ ๕ การพัฒนาด้านศิลปะ วัฒนธรรม จารีตประเพณี และภูมิปัญญาท้องถิ่น												
๕.๑ แผนงานศาสนา วัฒนธรรมและนันทนาการ	๖	๓๘๐,๐๐๐	๙	๖๐๕,๐๐๐	๑๑	๙๖๕,๐๐๐	๑๑	๙๖๕,๐๐๐	๑๐	๘๑๕,๐๐๐	๔๗	๓,๗๓๐,๐๐๐
๕.๒ แผนงานบริหารงานทั่วไป	๔	๔๐๐,๐๐๐	๕	๕๐๐,๐๐๐	๗	๑,๑๐๐,๐๐๐	๖	๖๐๐,๐๐๐	๖	๖๐๐,๐๐๐	๒๘	๓,๒๐๐,๐๐๐
รวม	๑๐	๗๘๐,๐๐๐	๑๔	๑,๑๐๕,๐๐๐	๑๘	๒,๐๖๕,๐๐๐	๑๗	๑,๕๖๕,๐๐๐	๑๖	๑,๔๑๕,๐๐๐	๗๕	๖,๙๓๐,๐๐๐
รวมทั้งสิ้น	๖๓	๑๖,๔๑๐,๐๐๐	๑๐๐	๓๙,๐๔๘,๙๐๐	๑๙๑	๑๒๔,๓๕๐,๔๐๐	๒๐๐	๑๓๖,๗๓๐,๔๐๐	๑๖๔	๑๐๙,๑๗๙,๔๐๐	๗๑๘	๔๒๕,๗๑๙,๑๐๐

รายละเอียดโครงการพัฒนา
แผนพัฒนาท้องถิ่น (พ.ศ. ๒๕๖๑ - ๒๕๖๕)
องค์การบริหารส่วนตำบลสามเรือน อำเภอเมืองราชบุรี จังหวัดราชบุรี

ก. ยุทธศาสตร์จังหวัดที่ ๒ ส่งเสริมและพัฒนาเชื่อมโยงกิจกรรมการท่องเที่ยว ยุทธศาสตร์จังหวัดที่ ๕ การพัฒนาเพื่อเสริมความมั่นคง

ข. ยุทธศาสตร์การพัฒนาของ อปท. ในเขตจังหวัดที่ ๑ ด้านโครงสร้างพื้นฐานสาธารณูปโภค และสาธารณูปการ

ยุทธศาสตร์ที่ ๑ การพัฒนาโครงสร้างพื้นฐาน สาธารณูปโภค และสาธารณูปการ

๑.๑ แผนงานเคหะและชุมชน

ที่	โครงการ	วัตถุประสงค์	เป้าหมาย (ผลผลิตโครงการ)	งบประมาณ					ตัวชี้วัด (KPI)	ผลที่คาดว่าจะ ได้รับ	หน่วยงาน รับผิดชอบ หลัก
				๒๕๖๑ บาท	๒๕๖๒ บาท	๒๕๖๓ บาท	๒๕๖๔ บาท	๒๕๖๕ บาท			
๑	โครงการก่อสร้างถนนคอนกรีตเสริมเหล็ก หมู่ที่ ๔ บริเวณบ้านนายฉัตรชายมงคล)	-เพื่อให้ประชาชนมีถนนสำหรับสัญจรขนส่งพืชผลไปมาสะดวก รวดเร็ว และปลอดภัย	ก่อสร้างถนน คสล. กว้าง ๔ เมตร ยาว ๘๐ เมตร หนา ๐.๑๕ เมตร หรือมีพื้นที่ไม่น้อยกว่า ๓๒๐ ตรม. จำนวน ๑ สาย	-	-	๒๕๐,๐๐๐	๒๕๐,๐๐๐	๒๕๐,๐๐๐	ถนนคสล. จำนวน ๑ แห่ง	ประชาชนมีถนนสำหรับสัญจรขนส่งพืชผลไปมาสะดวก รวดเร็ว และปลอดภัย	กองช่าง
๒	โครงการก่อสร้างถนนลาดยางแอสฟัลท์ติกคอนกรีต(แยกป้อม ตำรวจชุมชนถึงหมู่ที่ ๒ ถนนริมคลองสามเรือน - บางป่า) (ช่วงที่๑)	-เพื่อให้ประชาชนมีถนนสำหรับสัญจรขนส่งพืชผลไปมาสะดวก รวดเร็ว และปลอดภัย	ถนนลาดยางแอสฟัลท์ติกคอนกรีต (ช่วงที่๑) กว้าง ๖ เมตร ยาว ๑,๑๐๐ เมตร หนา ๐.๐๕ เมตร หรือมีพื้นที่ไม่น้อยกว่า ๖,๖๐๐ ตรม. จำนวน ๑ สาย				๒,๐๐๐,๐๐๐	๒,๐๐๐,๐๐๐	ถนนจำนวน ๑ แห่ง	-เพื่อให้ประชาชนมีถนนสำหรับสัญจรขนส่งพืชผลไปมาสะดวก รวดเร็ว และปลอดภัย	กองช่าง

ก. ยุทธศาสตร์จังหวัดที่ ๒ ส่งเสริมและพัฒนาเชื่อมโยงกิจกรรมการท่องเที่ยว ยุทธศาสตร์จังหวัดที่ ๕ การพัฒนาเพื่อเสริมความมั่นคง
 ข. ยุทธศาสตร์การพัฒนาของอปท. ในเขตจังหวัดที่ ๑ ด้านโครงสร้างพื้นฐานสาธารณูปโภค และสาธารณูปการ
 ยุทธศาสตร์ที่ ๑ การพัฒนาด้านโครงสร้างพื้นฐาน สาธารณูปโภค และสาธารณูปการ

๑.๑ แผนงานเคหะและชุมชน

ที่	โครงการ	วัตถุประสงค์	เป้าหมาย (ผลผลิตโครงการ)	งบประมาณ					ตัวชี้วัด (KPI)	ผลที่คาดว่าจะ ได้รับ	หน่วยงาน รับผิดชอบ หลัก
				๒๕๖๑ บาท	๒๕๖๒ บาท	๒๕๖๓ บาท	๒๕๖๔ บาท	๒๕๖๕ บาท			
๓	โครงการก่อสร้างถนนลาดยางแอสฟัลต์ติกคอนกรีตหมู่ที่ ๒ ถึง คอสะพานหมู่ที่ ๑ บ้านผญ.เทอม แยมขยาย (ช่วงที่๒)	เพื่อให้ประชาชนมีถนนสำหรับสัญจรขนส่งพืชผลไปมาสะดวกรวดเร็ว และปลอดภัย	ถนนลาดยางแอสฟัลต์ติกคอนกรีต (ช่วงที่๒) กว้าง ๖ เมตร ยาว ๑,๓๐๐ เมตร หนา ๐.๐๕ เมตร หรือมีพื้นที่ไม่น้อยกว่า ๗,๘๐๐ ตรม. จำนวน ๑ สาย				๒,๓๐๐,๐๐๐	๒,๓๐๐,๐๐๐	ถนนจำนวน ๑ แห่ง	ประชาชนมีถนนสำหรับสัญจรขนส่งพืชผลไปมาสะดวกรวดเร็ว และปลอดภัย	กองช่าง
๔	โครงการปรับปรุงถนนแอสฟัลติกส์คอนกรีต (เสริมผิวจราจร) (ระหว่างสะพานหมู่ ๓ - สะพานหมู่ ๒) หน้าบ้านนายไพลิน พิกุลแก้ว ถึงสะพานวัดโพธิ์ฯ	เพื่อให้ประชาชนมีถนนสำหรับสัญจรไปมาสะดวกรวดเร็ว และปลอดภัย	ปรับปรุงถนนแอสฟัลติกส์คอนกรีต(เสริมผิวจราจร) หมู่ ๓ ขนาด กว้าง ๖ เมตร ยาว ๑,๑๐๐ เมตร หนา ๐.๐๕ เมตร หรือมีพื้นที่ไม่น้อยกว่า ๒,๗๐๐ ตารางเมตร จำนวน ๑ สาย			๒,๐๐๐,๐๐๐	๒,๐๐๐,๐๐๐	๒,๐๐๐,๐๐๐	จำนวน ๑ แห่ง	ประชาชนมีถนนสำหรับสัญจรไปมาสะดวกรวดเร็ว และปลอดภัย	กองช่าง

ก. ยุทธศาสตร์จังหวัดที่ ๒ ส่งเสริมและพัฒนาเชื่อมโยงกิจกรรมการท่องเที่ยว ยุทธศาสตร์จังหวัดที่ ๕ การพัฒนาเพื่อเสริมความมั่นคง
 ข. ยุทธศาสตร์การพัฒนาของอปท. ในเขตจังหวัดที่ ๑ ด้านโครงสร้างพื้นฐานสาธารณูปโภค และสาธารณูปการ
 ยุทธศาสตร์ที่ ๑ การพัฒนาด้านโครงสร้างพื้นฐาน สาธารณูปโภค และสาธารณูปการ

๑.๑ แผนงานเคหะและชุมชน

ที่	โครงการ	วัตถุประสงค์	เป้าหมาย (ผลผลิตโครงการ)	งบประมาณ					ตัวชี้วัด (KPI)	ผลที่คาดว่าจะ ได้รับ	หน่วยงาน รับผิดชอบ หลัก
				๒๕๖๑ บาท	๒๕๖๒ บาท	๒๕๖๓ บาท	๒๕๖๔ บาท	๒๕๖๕ บาท			
๕	โครงการปรับปรุงถนนแอสฟัลต์ติกคอนกรีต(เสริมผิวจราจร) บริเวณบ้านนายสายัญ หมู่ ๗	เพื่อให้ประชาชนมีถนนสำหรับสัญจรไปมาสะดวกรวดเร็วและปลอดภัย	ปรับปรุงถนนแอสฟัลต์ติกคอนกรีต(เสริมผิวจราจร) บริเวณบ้านนายสายัญ หมู่ ๗ ช่วงที่ ๑ ขนาดกว้าง ๔ เมตร ยาว ๔๗๓ เมตร หนา ๐.๐๕ เมตร ช่วงที่ ๒ ขนาดกว้าง ๖ เมตร ยาว ๑๘๐ เมตร หนา ๐.๐๕ เมตร หรือมีพื้นที่ไม่น้อยกว่า ๒,๙๗๒ ตารางเมตร จำนวน ๑ แห่ง			๑,๕๐๐,๐๐๐	๑,๕๐๐,๐๐๐	๑,๕๐๐,๐๐๐	จำนวน ๑ แห่ง	ประชาชนมีถนนสำหรับสัญจรไปมาสะดวกรวดเร็วและปลอดภัย	กองช่าง
๖	โครงการปรับปรุงถนนแอสฟัลติกส์คอนกรีต (เสริมผิวจราจร) บริเวณสะพานหมู่ ๕ ถึง หมู่ ๗	เพื่อให้ประชาชนมีถนนสำหรับสัญจรไปมาสะดวกรวดเร็วและปลอดภัย	ปรับปรุงถนนแอสฟัลติกส์คอนกรีต(เสริมผิวจราจร)บริเวณสะพานหมู่ ๕ ถึง หมู่ ๗ กว้าง ๔ เมตร ยาว ๙๓๐ เมตร หนา ๐.๐๕ เมตร หรือมีพื้นที่ไม่น้อยกว่า ๓,๗๒๐ ตารางเมตร. จำนวน ๑ แห่ง			๑,๓๐๐,๐๐๐	๑,๓๐๐,๐๐๐	๑,๓๐๐,๐๐๐	จำนวน ๑ แห่ง	ประชาชนมีถนนสำหรับสัญจรไปมาสะดวกรวดเร็วและปลอดภัย	กองช่าง
๗	โครงการก่อสร้างวางระบายน้ำคสล. ซอยบ้านป่าสังเวย ถึงบ้านคุณยุพิน หมู่ ๕	-เพื่อให้พื้นที่มีระบบการระบายน้ำที่ดี น้ำไม่ท่วมขัง	ก่อสร้างวางระบายน้ำขนาดกว้าง ๐.๔๐ เมตร ยาว ๑๐๐ เมตร ลึกเฉลี่ย ๐.๓๐ เมตร จำนวน ๑ แห่ง				๒๐๐,๐๐๐	๒๐๐,๐๐๐	วางระบายน้ำ ๑ แห่ง	-พื้นที่มีระบบการระบายน้ำที่ดี น้ำไม่ท่วมขัง	กองช่าง

ก. ยุทธศาสตร์จังหวัดที่ ๒ ส่งเสริมและพัฒนาเชื่อมโยงกิจกรรมการท่องเที่ยว ยุทธศาสตร์จังหวัดที่ ๕ การพัฒนาเพื่อเสริมความมั่นคง
 ข. ยุทธศาสตร์การพัฒนาของอปท. ในเขตจังหวัดที่ ๑ ด้านโครงสร้างพื้นฐานสาธารณูปโภค และสาธารณูปการ
 ยุทธศาสตร์ที่ ๑ การพัฒนาด้านโครงสร้างพื้นฐาน สาธารณูปโภค และสาธารณูปการ

๑.๑ แผนงานเคหะและชุมชน

ที่	โครงการ	วัตถุประสงค์	เป้าหมาย (ผลผลิตโครงการ)	งบประมาณ					ตัวชี้วัด (KPI)	ผลที่คาดว่าจะ ได้รับ	หน่วยงาน รับผิดชอบ หลัก
				๒๕๖๑ บาท	๒๕๖๒ บาท	๒๕๖๓ บาท	๒๕๖๔ บาท	๒๕๖๕ บาท			
๘	โครงการก่อสร้างวาง ระบายน้ำ คสล. หมู่ ๕ ซอยบ้าน นายอัครเดช	-เพื่อให้พื้นที่มีระบบ การระบายน้ำที่ดี น้ำไม่ท่วมขัง	ก่อสร้างวางระบายน้ำ คสล. กว้าง ๐.๔๐ เมตร ยาว ๒๐๐ เมตร ลึกเฉลี่ย ๐.๓๐ เมตร จำนวน ๑ แห่ง				๔๐๐,๐๐๐	๔๐๐,๐๐๐	วางระบายน้ำ ๑ แห่ง	-เพื่อให้พื้นที่มีระบบ การระบายน้ำที่ดี น้ำไม่ท่วมขัง	กองช่าง
๙	โครงการวางท่อ คสล. พร้อมบ่อพัก หมู่ ๑ หนองปากแรด	-เพื่อให้พื้นที่มีระบบ การระบายน้ำที่ดี น้ำไม่ท่วมขัง	วางท่อระบายน้ำพร้อม บ่อพักน้ำ ๒ บ่อ กว้าง ๐.๖๐ เมตร ยาว ๕๐๐ เมตร จำนวน ๑ แห่ง				๓๐๐,๐๐๐	๓๐๐,๐๐๐	วางท่อ คสล. จำนวน ๑ แห่ง	-พื้นที่มีระบบ การระบายน้ำที่ดี น้ำไม่ท่วมขัง	กองช่าง
๑๐	โครงการก่อสร้างวาง ระบายน้ำ คสล.พร้อมบ่อ พักซอย ๑ ,ซอย ๒ (เลียบ ถนน) หมู่ ๔	-เพื่อให้พื้นที่มีระบบ การระบายน้ำที่ดี น้ำไม่ท่วมขัง	ก่อสร้างวางระบายน้ำ คสล.พร้อมบ่อพัก ซอย ๑ ,ซอย ๒ เลียบถนน หมู่ ๔ กว้าง ๐.๖๐ เมตร ยาว ๕๐๐ เมตร จำนวน ๑ แห่ง		๓๐๐,๐๐๐	๓๐๐,๐๐๐	๓๐๐,๐๐๐	๓๐๐,๐๐๐	ระบายน้ำ ๑ แห่ง	-พื้นที่มีระบบ การระบายน้ำที่ดี น้ำไม่ท่วมขัง	กองช่าง

ก. ยุทธศาสตร์จังหวัดที่ ๒ ส่งเสริมและพัฒนาเชื่อมโยงกิจกรรมการท่องเที่ยว ยุทธศาสตร์จังหวัดที่ ๕ การพัฒนาเพื่อเสริมความมั่นคง
 ข. ยุทธศาสตร์การพัฒนาของอปท. ในเขตจังหวัดที่ ๑ ด้านโครงสร้างพื้นฐานสาธารณูปโภค และสาธารณูปการ
 ยุทธศาสตร์ที่ ๑ การพัฒนาด้านโครงสร้างพื้นฐาน สาธารณูปโภค และสาธารณูปการ

๑.๑ แผนงานเคหะและชุมชน

ที่	โครงการ	วัตถุประสงค์	เป้าหมาย (ผลผลิตโครงการ)	งบประมาณ					ตัวชี้วัด (KPI)	ผลที่คาดว่าจะได้รับ	หน่วยงาน รับผิดชอบ หลัก
				๒๕๖๑ บาท	๒๕๖๒ บาท	๒๕๖๓ บาท	๒๕๖๔ บาท	๒๕๖๕ บาท			
๑๑	โครงการก่อสร้างถนนคอนกรีตเสริมเหล็ก หมู่ที่ ๔ (เลียบคลองขุดฝั่งซ้าย)	เพื่อให้ประชาชนมีถนนสำหรับการสัญจรขนส่งพืชผลไปมาสะดวก รวดเร็ว และปลอดภัย	ก่อสร้างถนนคอนกรีตเสริมเหล็ก หมู่ที่ ๔ กว้าง ๔ เมตร ยาว ๘๘๙ เมตร หนา ๐.๑๕ เมตร หรือมีพื้นที่ไม่น้อยกว่า ๓,๕๙๖ ตรม. จำนวน ๑ สาย	-	๒,๔๐๐,๐๐๐	-	-	-	จำนวน ๑ แห่ง	ประชาชนมีถนนสำหรับการสัญจรขนส่งพืชผลไปมาสะดวก รวดเร็ว และปลอดภัย	กองช่าง/ ข้อบัญญัติ๖๒
๑๒	โครงการก่อสร้างรางระบายน้ำ พร้อมวางท่อ คสล.๑ ๐.๐๔ จำนวน ๖ ท่อน พร้อมบ่อพักน้ำ ๒ บ่อ บริเวณหน้ารพ.สต.บ้านญวน หมู่ ๕	เพื่อให้พื้นที่มีการระบายที่ดี และน้ำไม่ท่วมขังบ้านเรือนประชาชน	ก่อสร้างรางระบายน้ำ กว้าง ๐.๔๐ เมตร ยาว ๒๓๗ เมตร พร้อมวางท่อคสล.๑ ๐.๐๔ จำนวน ๖ ท่อน พร้อมบ่อพักน้ำ ๒ บ่อ จำนวน ๑ แห่ง	-	๔๖๐,๐๐๐	-	-	-	รางระบายน้ำจำนวน ๑ แห่ง	พื้นที่มีการระบายที่ดี และน้ำไม่ท่วมขังบ้านเรือนประชาชนเดินทาง	กองช่าง/ ข้อบัญญัติ๖๒
๑๓	โครงการวางท่อระบายน้ำคอนกรีตเสริมเหล็ก(บริเวณบ้านนางเมี้ยน จันทรแดง หมู่ ๑	เพื่อให้พื้นที่มีการระบายน้ำที่ดี น้ำไม่ท่วมขัง	วางท่อระบายน้ำคอนกรีตเสริมเหล็กขนาดเส้น ๑.๖๐ เมตร ยาว ๕๘.๐๐ เมตร พร้อมบ่อพักจำนวน ๗ บ่อ	-	๑๘๐,๐๐๐	-	๑๘๐,๐๐๐	๑๘๐,๐๐๐	จำนวน ๑ แห่ง	พื้นที่มีการระบายน้ำที่ดี น้ำไม่ท่วมขัง	กองช่าง/ ข้อบัญญัติ๖๒

ก. ยุทธศาสตร์จังหวัดที่ ๒ ส่งเสริมและพัฒนาเชื่อมโยงกิจกรรมการท่องเที่ยว ยุทธศาสตร์จังหวัดที่ ๕ การพัฒนาเพื่อเสริมความมั่นคง
 ข. ยุทธศาสตร์การพัฒนาของอปท. ในเขตจังหวัดที่ ๑ ด้านโครงสร้างพื้นฐานสาธารณูปโภค และสาธารณูปการ
 ยุทธศาสตร์ที่ ๑ การพัฒนาด้านโครงสร้างพื้นฐาน สาธารณูปโภค และสาธารณูปการ

๑.๑ แผนงานเคหะและชุมชน

ที่	โครงการ	วัตถุประสงค์	เป้าหมาย (ผลผลิต โครงการ)	งบประมาณ					ตัวชี้วัด (KPI)	ผลที่คาดว่าจะ ได้รับ	หน่วยงาน รับผิดชอบ หลัก
				๒๕๖๑ บาท	๒๕๖๒ บาท	๒๕๖๓ บาท	๒๕๖๔ บาท	๒๕๖๕ บาท			
๑๔	โครงการก่อสร้างถนนคอนกรีตเสริมเหล็ก หมู่ที่ ๕ (สายนอกทุ่ง)	เพื่อให้ประชาชนมีถนนสำหรับการสัญจรขนส่งพืชผลไปมาสะดวก รวดเร็ว และปลอดภัย	ก่อสร้างถนนคอนกรีตเสริมเหล็ก หมู่ที่ ๕ กว้าง ๔ เมตร ยาว ๕๐๕ เมตรหนา ๐.๑๕ เมตรหรือมีพื้นที่ไม่น้อยกว่า ๒,๐๔๐ ตรมจำนวน ๑ สาย	-	๑,๓๕๐,๐๐๐	-	-	-	จำนวน ๑ แห่ง	ประชาชนมีถนนสำหรับการสัญจรขนส่งพืชผลไปมาสะดวก รวดเร็ว และปลอดภัย	กองช่าง/ ข้อบัญญัติ๖๒
๑๕	โครงการตีเส้นจราจรถนนภายในตำบลสามเรือน	เพื่อตีเส้นจราจรถนนให้ประชาชนในตำบลมีความปลอดภัยในการเดินทาง	ถนนภายในตำบลสามเรือน	-		๗๐๐,๐๐๐	๗๐๐,๐๐๐	๗๐๐,๐๐๐	ถนนในตำบลสามเรือน	ประชาชนในตำบลมีความปลอดภัยในการเดินทาง	กองช่าง/ กองทุนไฟฟ้า
๑๖	โครงการก่อสร้างถนนคอนกรีตเสริมเหล็กพร้อมวางท่อระบายน้ำ หมู่ที่ ๑	เพื่อให้ประชาชนได้รับความสะดวกสบายในการสัญจรไป-มา	ก่อสร้างถนนคอนกรีตเสริมเหล็กพร้อมวางท่อระบายน้ำ หมู่ที่ ๑	-	๑๕๕,๐๐๐	-	-	-	จำนวน ๑ แห่ง	ประชาชนได้รับความสะดวกสบายในการสัญจรไป-มา	กองช่าง/ กองทุนไฟฟ้า
๑๗	โครงการซ่อมแซมฝารางระบายน้ำและฝาบ่อพัก หมู่ที่ ๒, ๓, ๗	เพื่อลดปัญหาที่น้ำอุดตันที่มาจากตะกอนและเศษขยะ และทำให้ลดอุบัติเหตุในการสัญจรไป-มา บนท้องถนน	ซ่อมแซมฝารางระบายน้ำและฝาบ่อพัก หมู่ที่ ๒, ๓, ๗	-	๑๒๘,๐๐๐	-	-	-	จำนวนแห่ง	ลดปัญหาที่น้ำอุดตันที่มาจากตะกอนและเศษขยะ และทำให้ลดอุบัติเหตุในการสัญจรไป-มา บนท้องถนน	กองช่าง/ กองทุนไฟฟ้า

ก. ยุทธศาสตร์จังหวัดที่ ๒ ส่งเสริมและพัฒนาเชื่อมโยงกิจกรรมการท่องเที่ยว ยุทธศาสตร์จังหวัดที่ ๕ การพัฒนาเพื่อเสริมความมั่นคง
 ข. ยุทธศาสตร์การพัฒนาของอปท. ในเขตจังหวัดที่ ๑ ด้านโครงสร้างพื้นฐานสาธารณูปโภค และสาธารณูปการ
 ยุทธศาสตร์ที่ ๑ การพัฒนาด้านโครงสร้างพื้นฐาน สาธารณูปโภค และสาธารณูปการ

๑.๑ แผนงานเคหะและชุมชน

ที่	โครงการ	วัตถุประสงค์	เป้าหมาย (ผลผลิตโครงการ)	งบประมาณ					ตัวชี้วัด (KPI)	ผลที่คาดว่าจะ ได้รับ	หน่วยงาน รับผิดชอบ หลัก
				๒๕๖๑ บาท	๒๕๖๒ บาท	๒๕๖๓ บาท	๒๕๖๔ บาท	๒๕๖๕ บาท			
๑๘	โครงการก่อสร้างถนน คสล. หมู่ ๖ (บริเวณ บ้านนายสังวาล)	เพื่อให้ประชาชนมี ถนนสำหรับสัญจร ไปมาสะดวกรวดเร็ว และปลอดภัย	ก่อสร้างถนนคอนกรีตเสริม เหล็ก กว้าง ๓.๐๐ เมตร ยาว ๒๑๐.๐๐ เมตร หนา ๐.๑๕ หรือมีพื้นที่ไม่น้อยกว่า ๖๓๐ ตารางเมตร			๔๔๑,๐๐๐	๔๔๑,๐๐๐		จำนวน ๑ แห่ง	ประชาชนมีถนน สำหรับสัญจรไปมา สะดวกรวดเร็ว และ ปลอดภัย	กองช่าง
๑๙	โครงการก่อสร้างถนน ลูกรัง หมู่ ๔ ตำบล สามเรือน ถึงเขตติดต่อ หมู่ ๘ ตำบลดอนทราย	เพื่อให้ประชาชนมี ถนนสำหรับสัญจร ไปมาสะดวกรวดเร็ว และปลอดภัย	ก่อสร้างถนนลูกรังหมู่ ๔ กว้าง ๔.๐๐ เมตร ยาว ๑,๔๐๐ เมตร หนา ๐.๑๐ เมตร หรือมีพื้นที่ไม่น้อยกว่า ๕,๖๐๐ ตารางเมตร.			๕๐๐,๐๐๐	๕๐๐,๐๐๐	๕๐๐,๐๐๐	จำนวน ๑ แห่ง	ประชาชนมีถนน สำหรับสัญจรไปมา สะดวกรวดเร็ว และ ปลอดภัย	กองช่าง
๒๐	โครงการก่อสร้างถนน คสล. (บ้านนายบุตร แดงเหลือง) หมู่ ๖	เพื่อให้ประชาชนมี ถนนสำหรับสัญจร ไปมาสะดวกรวดเร็ว และปลอดภัย	ก่อสร้างถนน คสล.หมู่ ๖ ขนาดกว้าง ๓.๐๐ เมตรยาว ๓๗.๐๐ เมตร หนา ๐.๑๕ เมตร หรือมีพื้นที่ไม่น้อยกว่า ๑๑๑ ตารางเมตร			๘๐,๐๐๐	๘๐,๐๐๐	๘๐,๐๐๐	จำนวน ๑ แห่ง	ประชาชนมีถนน สำหรับสัญจรไปมา สะดวกรวดเร็ว และ ปลอดภัย	กองช่าง

ก. ยุทธศาสตร์จังหวัดที่ ๒ ส่งเสริมและพัฒนาเชื่อมโยงกิจกรรมการท่องเที่ยว ยุทธศาสตร์จังหวัดที่ ๕ การพัฒนาเพื่อเสริมความมั่นคง
 ข. ยุทธศาสตร์การพัฒนาของอปท. ในเขตจังหวัดที่ ๑ ด้านโครงสร้างพื้นฐานสาธารณูปโภค และสาธารณูปการ
 ยุทธศาสตร์ที่ ๑ การพัฒนาด้านโครงสร้างพื้นฐาน สาธารณูปโภค และสาธารณูปการ

แบบ ผ๑๒

๑.๑ แผนงานเคหะและชุมชน

ที่	โครงการ	วัตถุประสงค์	เป้าหมาย (ผลผลิตโครงการ)	งบประมาณ					ตัวชี้วัด (KPI)	ผลที่คาดว่าจะ ได้รับ	หน่วยงาน รับผิดชอบ หลัก
				๒๕๖๑ บาท	๒๕๖๒ บาท	๒๕๖๓ บาท	๒๕๖๔ บาท	๒๕๖๕ บาท			
๒๑	โครงการก่อสร้างถนน คสล. ข้างศาลาเอนกประสงค์ หมู่ ๒ พร้อมทำรั้วย้ายประตู	เพื่อให้ประชาชนมีถนนสำหรับสัญจรไปมา สะดวกรวดเร็ว และปลอดภัย	ก่อสร้างถนน คสล. กว้าง ๓ เมตร ยาว ๑๘๕ เมตร พร้อมทำรั้วย้ายประตู หมู่ ๒			๔๕๐,๐๐๐	๔๕๐,๐๐๐		จำนวน ๑ แห่ง	ประชาชนมีถนนสำหรับสัญจรไปมา สะดวกรวดเร็ว และปลอดภัย	กองช่าง/กองทุนไฟฟ้า
๒๒	โครงการก่อสร้างถนน คสล. หมู่ ๔ ริมหนองทอแพ (ต่อจากเดิม)	เพื่อให้ประชาชนมีถนนสำหรับสัญจรไปมา สะดวกรวดเร็ว และปลอดภัย	ก่อสร้างถนน คสล. หมู่ ๔ กว้าง ๔ เมตร ยาว ๒๐๐ เมตร หนา ๐.๑๕ เมตร หรือ มีพื้นที่ไม่น้อยกว่า ๘๐๐ ตารางเมตร			๕๐๐,๐๐๐	๕๐๐,๐๐๐		จำนวน ๑ แห่ง	ประชาชนมีถนนสำหรับสัญจรไปมา สะดวกรวดเร็ว และปลอดภัย	กองช่าง/กองทุนไฟฟ้า
๒๓	โครงการวางท่อ คสล. หมู่ ๖	เพื่อระบายน้ำไม่ให้เกิดน้ำท่วมขังในการสัญจร สะดวกรวดเร็ว และปลอดภัย	วางท่อ คสล. เส้นผ่าศูนย์กลาง ๑๐๐ เมตร หมู่ ๖			๑๕๐,๐๐๐			จำนวน ๑ แห่ง	พื้นที่ระบายน้ำไม่ให้เกิดน้ำท่วมขังในการสัญจรสะดวก รวดเร็ว และปลอดภัย	กองช่าง/กองทุนไฟฟ้า
๒๔	โครงการวางท่อ คสล. ระบายน้ำข้างซุ้มวัดเกาะเจริญธรรมถึงคลองสามเรือนบางป่า หมู่ ๖	เพื่อให้พื้นที่มีระบบการระบายน้ำที่ดีไม่ท่วมขัง	วางท่อ คสล. เส้นผ่าศูนย์กลาง ๑๐๐ เมตร พร้อมบ่อบัก คสล. ความยาวไม่น้อยกว่า ๑๓๐.๐๐ เมตร			๓๐๐,๐๐๐	๓๐๐,๐๐๐		จำนวน ๑ แห่ง	ประชาชนเดินทางสะดวกน้ำไม่ท่วมขังในพื้นที่	กองช่าง/กองทุนไฟฟ้า

ก. ยุทธศาสตร์จังหวัดที่ ๒ ส่งเสริมและพัฒนาเชื่อมโยงกิจกรรมการท่องเที่ยว ยุทธศาสตร์จังหวัดที่ ๕ การพัฒนาเพื่อเสริมความมั่นคง
 ข. ยุทธศาสตร์การพัฒนาของอปท. ในเขตจังหวัดที่ ๑ ด้านโครงสร้างพื้นฐานสาธารณูปโภค และสาธารณูปการ
 ยุทธศาสตร์ที่ ๑ การพัฒนาด้านโครงสร้างพื้นฐาน สาธารณูปโภค และสาธารณูปการ

๑.๑ แผนงานเคหะและชุมชน

ที่	โครงการ	วัตถุประสงค์	เป้าหมาย (ผลผลิตโครงการ)	งบประมาณ					ตัวชี้วัด (KPI)	ผลที่คาดว่าจะ ได้รับ	หน่วยงาน รับผิดชอบ หลัก
				๒๕๖๑ บาท	๒๕๖๒ บาท	๒๕๖๓ บาท	๒๕๖๔ บาท	๒๕๖๕ บาท			
๒๕	โครงการก่อสร้างถนน คสล. พร้อมวางท่อ ระบายน้ำและบ่อกัก ชอย ๒ หมู่ ๓	๑.ประชาชนมีถนน สำหรับสัญจรไปมา สะดวกรวดเร็ว และ ปลอดภัย ๒.เพื่อให้พื้นที่มีระบบ การระบายน้ำที่ดีไม่ ท่วมขัง	ก่อสร้างถนน คสล. พร้อมท่อระบายน้ำ ชอย ๒ หมู่ ๓ กว้าง ๓ เมตร ยาว ๖๐ เมตร หนา ๐.๑๕ เมตร หรือมีพื้นที่ไม่น้อย กว่า ๑๘๐ ตาราง เมตร วางท่อระบาย น้ำ ขนาด เส้นผ่าศูนย์กลาง ๐.๖๐ เมตร พร้อม บ่อกักจำนวน ๗ บ่อ			๓๐๐,๐๐๐	๓๐๐,๐๐๐		จำนวน ๑ แห่ง	ประชาชนเดินทาง สะดวกและน้ำไม่ ท่วมขังในพื้นที่	กองช่าง/กองทุน ไฟฟ้า
๒๖	โครงการก่อสร้างถนน คสล. รทาง้าว (ต่อจาก เดิม) หมู่ ๔	เพื่อให้ประชาชนมีถนน สำหรับสัญจรไปมา สะดวกรวดเร็ว และ ปลอดภัย	ก่อสร้างถนนคสล. รทาง้าวต่อจากเดิม กว้าง ๓.๐๐ เมตร ยาว ๓๐๐.๐๐ เมตร หนา ๐.๑๕ เมตรหรือ มีพื้นที่ไม่น้อยกว่า ๙๐๐ ตารางเมตร จำนวน ๑ แห่ง			๗๐๐,๐๐๐	๗๐๐,๐๐๐		จำนวน ๑ แห่ง	ประชาชนมีถนน สำหรับสัญจรไปมา สะดวกรวดเร็ว และ ปลอดภัย	กองช่าง/กองทุน ไฟฟ้า

ก. ยุทธศาสตร์จังหวัดที่ ๒ ส่งเสริมและพัฒนาเชื่อมโยงกิจกรรมการท่องเที่ยว ยุทธศาสตร์จังหวัดที่ ๕ การพัฒนาเพื่อเสริมความมั่นคง
 ข. ยุทธศาสตร์การพัฒนาของอปท. ในเขตจังหวัดที่ ๑ ด้านโครงสร้างพื้นฐานสาธารณูปโภค และสาธารณูปการ
 ยุทธศาสตร์ที่ ๑ การพัฒนาด้านโครงสร้างพื้นฐาน สาธารณูปโภค และสาธารณูปการ

๑.๑ แผนงานเคหะและชุมชน

ที่	โครงการ	วัตถุประสงค์	เป้าหมาย (ผลผลิตโครงการ)	งบประมาณ					ตัวชี้วัด (KPI)	ผลที่คาดว่าจะ ได้รับ	หน่วยงาน รับผิดชอบ หลัก
				๒๕๖๑ บาท	๒๕๖๒ บาท	๒๕๖๓ บาท	๒๕๖๔ บาท	๒๕๖๕ บาท			
๒๗	โครงการก่อสร้างวาง ระบายน้ำ คสล.ชอย ๕ หมู่ ๒	เพื่อให้พื้นที่มีระบบการ ระบายน้ำที่ดีไม่ท่วมขัง	ก่อสร้างวางระบายน้ำ คสล. หมู่ ๒ กว้าง ๐.๔๐ เมตร ยาวไม่น้อยกว่า ๑๓๐ เมตร ลึกเฉลี่ย ๐.๓๐ เมตร จำนวน ๑ แห่ง			๓๕๐,๐๐๐	๓๕๐,๐๐๐		จำนวน ๑ แห่ง	ประชาชนเดินทาง สะดวกไม่ท่วมขัง ในพื้นที่	กองช่าง/กองทุน ไฟฟ้า
๒๘	โครงการก่อสร้างวาง ระบายน้ำ คสล. บริเวณ แยกมะม่วงป่า - ลงคลอง หมู่ ๗	เพื่อให้พื้นที่มีระบบการ ระบายน้ำที่ดีไม่ท่วมขัง	ก่อสร้างวางระบายน้ำ คสล. บริเวณแยกมะม่วง ป่า - ลงคลอง ยาว ๒๐๐.๐๐ เมตร กว้าง ๐.๔๐ เมตร ลึกเฉลี่ย ๐.๓๐ เมตร ยาวไม่น้อย กว่า ๑๖๕.๐๐ เมตร จำนวน ๑ แห่ง			๖๐๐,๐๐๐	๖๐๐,๐๐๐		จำนวน ๑ แห่ง	ประชาชนเดินทาง สะดวกไม่ท่วมขัง ในพื้นที่	กองช่าง/กองทุน ไฟฟ้า
๒๙	โครงการก่อสร้างสะพาน คสล. หมู่ที่ ๑ (สวนสาธารณะ) จุดเริ่มต้น ๑๓° ๓๕' ๔๐.๓๒" N ๙๙° ๕๑' ๑๒.๓๒" E	เพื่อให้ประชาชนมี สะพานสำหรับสัญจรไป มาสะดวกรวดเร็วและ ปลอดภัย	ก่อสร้างสะพาน คสล. กว้าง ๗ เมตร ยาว ๑๖ เมตร จำนวน ๑ สะพานหรือมี พื้นที่ไม่น้อยกว่า ๑๑๒ ตรม. จำนวน ๑ แห่ง			๓,๐๐๐,๐๐๐	๓,๐๐๐,๐๐๐	๓,๐๐๐,๐๐๐	จำนวน ๑ แห่ง	เพื่อให้ประชาชนมี สะพานสำหรับ สัญจรไปมาสะดวก รวดเร็วและ ปลอดภัย	กองช่าง

ก. ยุทธศาสตร์จังหวัดที่ ๒ ส่งเสริมและพัฒนาเชื่อมโยงกิจกรรมการท่องเที่ยว ยุทธศาสตร์จังหวัดที่ ๕ การพัฒนาเพื่อเสริมความมั่นคง
 ข. ยุทธศาสตร์การพัฒนาของอปท. ในเขตจังหวัดที่ ๑ ด้านโครงสร้างพื้นฐานสาธารณูปโภค และสาธารณูปการ
 ยุทธศาสตร์ที่ ๑ การพัฒนาด้านโครงสร้างพื้นฐาน สาธารณูปโภค และสาธารณูปการ

๑.๑ แผนงานเคหะและชุมชน

ที่	โครงการ	วัตถุประสงค์	เป้าหมาย (ผลผลิตโครงการ)	งบประมาณ					ตัวชี้วัด (KPI)	ผลที่คาดว่าจะ ได้รับ	หน่วยงาน รับผิดชอบ หลัก
				๒๕๖๑ บาท	๒๕๖๒ บาท	๒๕๖๓ บาท	๒๕๖๔ บาท	๒๕๖๕ บาท			
๓๐	โครงการก่อสร้างถนนคอนกรีตเสริมเหล็ก หมู่ ๔ (เลียบบคลองวัดร้าง)	เพื่อให้ประชาชนมีถนนสำหรับการสัญจรขนส่งพืชผลไปมาสะดวก รวดเร็ว และปลอดภัย	ก่อสร้างถนนคอนกรีตเสริมเหล็ก หมู่ ๔ กว้าง ๓ เมตร ยาว ๒๓๐ เมตร หนา ๐.๑๕ เมตร หรือมีพื้นที่ไม่น้อยกว่า ๖๕๐ ตรม จำนวน ๑ แห่ง			๔๕๐,๐๐๐	๔๕๐,๐๐๐	๔๕๐,๐๐๐	จำนวน ๑ แห่ง	เพื่อให้ประชาชนมีถนนสำหรับการสัญจรขนส่งพืชผลไปมาสะดวก รวดเร็ว และปลอดภัย	กองช่าง
๓๑	โครงการก่อสร้างถนนคอนกรีตเสริมเหล็ก พร้อมรางระบายน้ำ คสล. หมู่ ๗ (บริเวณบ้านนายบุญทรง พุ่มฉายา)	เพื่อให้ประชาชนมีถนนสำหรับการสัญจรขนส่งพืชผลไปมาสะดวก รวดเร็ว และปลอดภัย และน้ำไม่ท่วมขังในพื้นที่	ก่อสร้างถนนคอนกรีตเสริมเหล็ก พร้อมรางระบายน้ำ คสล. หมู่ ๗ ถนน ขนาดกว้าง ๓ เมตร ยาว ๘๓ เมตร หนา ๐.๑๕ เมตร หรือมีพื้นที่ไม่น้อยกว่า ๒๔๙ ตรม. รางระบายน้ำคสล. ขนาดกว้าง ๐.๔๐ เมตร ลึกเฉลี่ย ๐.๓๐ เมตร ยาว ๘๒ เมตร พร้อมบ่อพัก จำนวน ๒ บ่อ ตามแบบ อบต.สามเรือน จำนวน ๑ แห่ง			๓๐๐,๐๐๐	๓๐๐,๐๐๐	๓๐๐,๐๐๐	จำนวน ๑ แห่ง	ประชาชนมีถนนสำหรับการสัญจรขนส่งพืชผลไปมาสะดวก รวดเร็ว และปลอดภัยและน้ำไม่ท่วมขังในพื้นที่	กองช่าง/กองทุนไฟฟ้า

ก. ยุทธศาสตร์จังหวัดที่ ๒ ส่งเสริมและพัฒนาเชื่อมโยงกิจกรรมการท่องเที่ยว ยุทธศาสตร์จังหวัดที่ ๕ การพัฒนาเพื่อเสริมความมั่นคง
 ข. ยุทธศาสตร์การพัฒนาของอปท. ในเขตจังหวัดที่ ๑ ด้านโครงสร้างพื้นฐานสาธารณูปโภค และสาธารณูปการ
 ยุทธศาสตร์ที่ ๑ การพัฒนาด้านโครงสร้างพื้นฐาน สาธารณูปโภค และสาธารณูปการ

๑.๑ แผนงานเคหะและชุมชน

ที่	โครงการ	วัตถุประสงค์	เป้าหมาย (ผลผลิตโครงการ)	งบประมาณ					ตัวชี้วัด (KPI)	ผลที่คาดว่าจะ ได้รับ	หน่วยงาน รับผิดชอบ หลัก
				๒๕๖๑ บาท	๒๕๖๒ บาท	๒๕๖๓ บาท	๒๕๖๔ บาท	๒๕๖๕ บาท			
๓๒	โครงการก่อสร้างรางระบายน้ำ คสล. (จากบ้านนายสังเวียน ซอย ๒ จนถึงคลอง) หมู่ ๗	พื้นที่มีระบบการระบายน้ำที่ดี น้ำไม่ท่วมขัง	ก่อสร้างรางระบายน้ำ คสล. หมู่ ๗ ขนาดกว้าง ๐.๔๐ เมตร ลึกเฉลี่ย ๐.๓๐ เมตร ยาวไม่น้อยกว่า ๑๕๙ เมตร พร้อมบ่อพัก จำนวน ๒ บ่อ และท่อ คสล. ๑๐.๔๐ เมตร จำนวน ๑๒ ท่อน ตามแบบ อบต. สามเรือน จำนวน ๑ แห่ง			๓๐๐,๐๐๐	๓๐๐,๐๐๐	๓๐๐,๐๐๐	จำนวน ๑ แห่ง	พื้นที่มีระบบการระบายน้ำที่ดี น้ำไม่ท่วมขัง	กองช่าง
๓๓	โครงการก่อสร้างถนนคอนกรีตเสริมเหล็กพร้อมรางระบายน้ำ คสล. (บ้านนายสง่า) หมู่ ๗	เพื่อให้ประชาชนมีถนนสำหรับการสัญจรขนส่งพืชผลไปมาสะดวก รวดเร็ว และปลอดภัยและน้ำไม่ท่วมขังในพื้นที่	ก่อสร้างถนนคอนกรีตเสริมเหล็กพร้อมรางระบายน้ำ คสล. หมู่ ๗ ถนน. ขนาดกว้าง ๓ เมตร ยาว ๑๑๒ เมตร หนา ๐.๑๕ เมตร หรือมีพื้นที่ไม่น้อยกว่า ๓๓๖ ตรม. รางระบายน้ำคสล. ขนาดกว้าง ๐.๔๐ เมตร ลึกเฉลี่ย ๐.๓๐ เมตร ยาว ๑๑๑ เมตร พร้อมท่อ คสล. ๑๐.๔๐ เมตร และบ่อพัก จำนวน ๒ บ่อ ตามแบบ อบต.สามเรือน จำนวน ๑ แห่ง			๔๐๐,๐๐๐	๔๐๐,๐๐๐	๔๐๐,๐๐๐	จำนวน ๑ แห่ง	ประชาชนมีถนนสำหรับการสัญจรขนส่งพืชผลไปมาสะดวก รวดเร็ว และปลอดภัยและน้ำไม่ท่วมขังในพื้นที่	กองช่าง

ก. ยุทธศาสตร์จังหวัดที่ ๒ ส่งเสริมและพัฒนาเชื่อมโยงกิจกรรมการท่องเที่ยว ยุทธศาสตร์จังหวัดที่ ๕ การพัฒนาเพื่อเสริมความมั่นคง
 ข. ยุทธศาสตร์การพัฒนาของอปท. ในเขตจังหวัดที่ ๑ ด้านโครงสร้างพื้นฐานสาธารณูปโภค และสาธารณูปการ
 ยุทธศาสตร์ที่ ๑ การพัฒนาด้านโครงสร้างพื้นฐาน สาธารณูปโภค และสาธารณูปการ

๑.๑ แผนงานเคหะและชุมชน

ที่	โครงการ	วัตถุประสงค์	เป้าหมาย (ผลผลิต โครงการ)	งบประมาณ					ตัวชี้วัด (KPI)	ผลที่คาดว่าจะ ได้รับ	หน่วยงาน รับผิดชอบ หลัก
				๒๕๖๑ บาท	๒๕๖๒ บาท	๒๕๖๓ บาท	๒๕๖๔ บาท	๒๕๖๕ บาท			
๓๔	โครงการซ่อมแซมสะพานเหล็ก หมู่ ๑ (หน้าบ้านตาโช)	เพื่อซ่อมแซมสะพานเหล็กที่ชำรุดให้ประชาชนเดินทางโดยปลอดภัย	ซ่อมแซมสะพานเหล็ก (หน้าบ้านตาโช)			๑๐๐,๐๐๐	๑๐๐,๐๐๐	๑๐๐,๐๐๐	จำนวนแห่ง	ซ่อมแซมสะพานเหล็กที่ชำรุดให้ประชาชนเดินทางโดยปลอดภัย	กองช่าง
๓๕	ซ่อมแซมถนนภายในหมู่บ้าน	เพื่อซ่อมแซมถนนภายในหมู่บ้านที่ชำรุด	ถนนพื้นที่หมู่ที่ ๑ - ๗	๕๐๐,๐๐๐	๕๐๐,๐๐๐	๘๐๐,๐๐๐	๘๐๐,๐๐๐	๘๐๐,๐๐๐	จำนวนแห่งที่ซ่อมแซม	ประชาชนได้รับความสะดวกรวดเร็วในการสัญจรและขนส่งพืชผลทางการเกษตร	กองช่าง
๓๖	ซ่อมแซมฝาท่อระบายน้ำ	เพื่อไม่ให้เศษสิ่งปฏิกูลลงไปในท่อระบายน้ำ	พื้นที่หมู่ที่ ๑ - ๗	๑๐๐,๐๐๐	๑๐๐,๐๐๐	๑๐๐,๐๐๐	๑๐๐,๐๐๐	๑๐๐,๐๐๐	จำนวนแห่ง	ไม่มีให้เศษสิ่งปฏิกูลลงไปในท่อระบายน้ำ	กองช่าง
๓๗	โครงการขยายเขตไฟฟ้าสาธารณะในพื้นที่หมู่ที่ ๑ - ๗	เพื่อให้ประชาชนได้รับความสะดวกและปลอดภัยในชีวิตและทรัพย์สินในสัญจรไปมา	ตามแบบการไฟฟ้าส่วนภูมิภาค หมู่ที่ ๑ - ๗	๑,๕๐๐,๐๐๐	๑,๕๐๐,๐๐๐	๑,๕๐๐,๐๐๐	๑,๕๐๐,๐๐๐	๑,๕๐๐,๐๐๐	จำนวนแห่ง	- ประชาชนได้รับความสะดวกและปลอดภัยในชีวิตและทรัพย์สินในสัญจรไปมา	กองช่าง
๓๘	โครงการจัดซื้อโคมไฟสาธารณะระบบ LED พร้อมติดตั้ง(เพิ่มเติม) ภายในตำบลสามเรือน	เพื่อให้ประชาชนได้รับความสะดวกและปลอดภัยในชีวิตและทรัพย์สินในสัญจรไปมา	ตำบลสามเรือน			๓๐๐,๐๐๐	๓๐๐,๐๐๐	๓๐๐,๐๐๐	จำนวนโคมไฟ	ประชาชนได้รับความสะดวกและปลอดภัยในชีวิตและทรัพย์สินในสัญจรไปมา	กองช่าง/กองทุนไฟฟ้า

ก. ยุทธศาสตร์จังหวัดที่ ๒ ส่งเสริมและพัฒนาเชื่อมโยงกิจกรรมการท่องเที่ยว ยุทธศาสตร์จังหวัดที่ ๕ การพัฒนาเพื่อเสริมความมั่นคง
 ข. ยุทธศาสตร์การพัฒนาของอปท. ในเขตจังหวัดที่ ๑ ด้านโครงสร้างพื้นฐานสาธารณูปโภค และสาธารณูปการ
 ยุทธศาสตร์ที่ ๑ การพัฒนาด้านโครงสร้างพื้นฐาน สาธารณูปโภค และสาธารณูปการ

๑.๑ แผนงานเคหะและชุมชน

ที่	โครงการ	วัตถุประสงค์	เป้าหมาย (ผลผลิตโครงการ)	งบประมาณ					ตัวชี้วัด (KPI)	ผลที่คาดว่าจะ ได้รับ	หน่วยงาน รับผิดชอบ หลัก
				๒๕๖๑ บาท	๒๕๖๒ บาท	๒๕๖๓ บาท	๒๕๖๔ บาท	๒๕๖๕ บาท			
๓๙	โครงการติดตั้งเสาไฟฟ้า ไฮเมค บริเวณเชิงสะพาน หมู่ ๑	เพื่อให้ประชาชนได้รับ ความสะดวกและปลอดภัย ในชีวิตและทรัพย์สินใน สัญจรไปมา	ติดตั้งเสาไฟฟ้าไฮเมค บริเวณเชิงสะพาน หมู่ ๑ กว้าง ๓.๐๐ เมตร ยาว ๓๗.๐๐ เมตร หนา ๐.๑๕ เมตร หรือมีพื้นที่ไม่น้อย กว่า ๑๑๑ ตารางเมตร			๑,๐๐๐,๐๐๐	๑,๐๐๐,๐๐๐	๑,๐๐๐,๐๐๐	จำนวนจุด ที่ติดตั้ง	ประชาชนได้รับ ความสะดวกและ ปลอดภัยในชีวิต และทรัพย์สินใน สัญจรไปมา	กองช่าง/กองทุน ไฟฟ้า
๔๐	โครงการขยายท่อเมน ประปาส่วนภูมิภาค	เพื่อขยายต่อท่อเมน ประปาภูมิภาคเข้าตาม ซอย	ขยายท่อเมนประปา ภูมิภาคในพื้นที่ หมู่ที่ ๑ - ๗	๕๐๐,๐๐๐	๕๐๐,๐๐๐	๑,๐๐๐,๐๐๐	๑,๐๐๐,๐๐๐	๑,๐๐๐,๐๐๐	จำนวนแห่ง	ขยายต่อท่อเมน ประปาภูมิภาคเข้า ตามซอยตำบล	กองช่าง
๔๑	โครงการเปลี่ยนท่อเมน ประปาหมู่บ้าน หมู่ ๔	เพื่อให้มีน้ำไหลเพียงพอ สำหรับใช้อุปโภคและ บริโภคในหมู่บ้าน	เปลี่ยนท่อเมนประปา หมู่บ้าน เส้นผ่าศูนย์กลาง ๓ นิ้ว หมู่ ๔			๕๐๐,๐๐๐	๕๐๐,๐๐๐		จำนวน ๑ แห่ง	เพื่อให้มีน้ำไหล เพียงพอสำหรับใช้ อุปโภคและบริโภค ในหมู่บ้าน	กองช่าง/กองทุน ไฟฟ้า
๔๒	โครงการขยายท่อเมนประปา ภูมิภาค หมู่ ๓ และ หมู่ ๗ ซอย ๕ สุดซอย	เพื่อให้มีน้ำไหลเพียงพอ สำหรับใช้อุปโภคและ บริโภคในหมู่บ้าน	ขยายท่อเมนประปา ภูมิภาค หมู่ ๓ และ หมู่ ๗ ซอย ๕ สุดซอย			๑,๐๐๐,๐๐๐	๑,๐๐๐,๐๐๐	๑,๐๐๐,๐๐๐	จำนวนแห่ง ขยายต่อ เมนประปา ภูมิภาค	มีน้ำไหลเพียงพอ สำหรับใช้อุปโภค และบริโภคใน หมู่บ้าน	กองช่าง

ก. ยุทธศาสตร์จังหวัดที่ ๒ ส่งเสริมและพัฒนาเชื่อมโยงกิจกรรมการท่องเที่ยว ยุทธศาสตร์จังหวัดที่ ๕ การพัฒนาเพื่อเสริมความมั่นคง
 ข. ยุทธศาสตร์การพัฒนาของอปท. ในเขตจังหวัดที่ ๑ ด้านโครงสร้างพื้นฐานสาธารณูปโภค และสาธารณูปการ
 ยุทธศาสตร์ที่ ๑ การพัฒนาด้านโครงสร้างพื้นฐาน สาธารณูปโภค และสาธารณูปการ

๑.๑ แผนงานเคหะและชุมชน

ที่	โครงการ	วัตถุประสงค์	เป้าหมาย (ผลผลิต โครงการ)	งบประมาณ					ตัวชี้วัด (KPI)	ผลที่คาดว่าจะ ได้รับ	หน่วยงาน รับผิดชอบ หลัก
				๒๕๖๑ บาท	๒๕๖๒ บาท	๒๕๖๓ บาท	๒๕๖๔ บาท	๒๕๖๕ บาท			
๔๓	โครงการวางท่อเมน ประปา หมู่ ๑	เพื่อให้มีน้ำไหลเพียงพอ สำหรับใช้อุปโภคและ บริโภคในหมู่บ้าน	เปลี่ยนท่อเมนประปา หมู่บ้าน ๑๒ นิ้ว และ ๑๓ นิ้ว หมู่ ๑			๕๐๐,๐๐๐	๕๐๐,๐๐๐	๕๐๐,๐๐๐	ประปา หมู่บ้าน หมู่ ๑	มีน้ำไหลเพียงพอ สำหรับใช้อุปโภค และบริโภคใน หมู่บ้าน	กองช่าง
๔๔	โครงการวางท่อเมน ประปา หมู่ ๖	เพื่อให้มีน้ำไหลเพียงพอ สำหรับใช้อุปโภคและ บริโภคในหมู่บ้าน	โครงการเปลี่ยนท่อ เมนประปาหมู่บ้าน ๑ ๒ นิ้ว และ ๑๓ นิ้ว หมู่ ๖			๕๐๐,๐๐๐	๕๐๐,๐๐๐	๕๐๐,๐๐๐	ประปา หมู่บ้าน หมู่ ๖	มีน้ำไหลเพียงพอ สำหรับใช้อุปโภค และบริโภคใน หมู่บ้าน	กองช่าง
๔๕	โครงการขุดเจาะบ่อ บาดาล ๑ บ่อ พร้อม อุปกรณ์ครบชุด หมู่ที่ ๑	เพื่อจัดหาแหล่งน้ำไว้ อุปโภคบริโภคตลอดปี	ขุดเจาะบ่อบาดาล พร้อมอุปกรณ์ครบชุด หมู่ที่ ๑			๒๕๐,๐๐๐	๒๕๐,๐๐๐		บ่อบาดาล หมู่ ๑	มีแหล่งน้ำไว้อุปโภค บริโภคตลอดปี	กองช่าง/กองทุน ไฟฟ้า
๔๖	โครงการเจาะบ่อบาดาล หมู่ที่ ๑	เพื่อจัดหาแหล่งน้ำไว้ อุปโภคบริโภคตลอดปี	ขุดเจาะบ่อบาดาล หมู่ที่ ๑			๓๐๐,๐๐๐	๓๐๐,๐๐๐	๓๐๐,๐๐๐	บ่อบาดาล หมู่ ๑	มีแหล่งน้ำไว้อุปโภค บริโภคตลอดปี	กองช่าง
๔๗	โครงการขุดเจาะบ่อ บาดาล ๑ บ่อ พร้อม อุปกรณ์ครบชุด หมู่ ๕	เพื่อจัดหาแหล่งน้ำไว้ อุปโภคบริโภคตลอดปี	ขุดเจาะบ่อบาดาล ๑ บ่อ พร้อมอุปกรณ์ ครบชุด หมู่ ๕			๒๕๐,๐๐๐	๒๕๐,๐๐๐		บ่อบาดาล หมู่ ๕	มีแหล่งน้ำไว้อุปโภค บริโภคตลอดปี	กองช่าง/กองทุน ไฟฟ้า
๔๘	โครงการติดตั้งท่อถัง ประปา พร้อมอุปกรณ์ ครบชุด หมู่ ๑	เพื่อเก็บกักน้ำไว้ใช้ อุปโภคและบริโภคให้ เพียงพอ	ติดตั้งท่อถังประปา พร้อมอุปกรณ์ครบชุด หมู่ ๑			๕๐๐,๐๐๐	๕๐๐,๐๐๐		ท่อถังประปา หมู่ ๑	มีน้ำไว้ใช้อุปโภคและ บริโภคให้เพียงพอ	กองช่าง/กองทุน ไฟฟ้า

ก. ยุทธศาสตร์จังหวัดที่ ๒ ส่งเสริมและพัฒนาเชื่อมโยงกิจกรรมการท่องเที่ยว ยุทธศาสตร์จังหวัดที่ ๕ การพัฒนาเพื่อเสริมความมั่นคง
 ข. ยุทธศาสตร์การพัฒนาของอปท. ในเขตจังหวัดที่ ๑ ด้านโครงสร้างพื้นฐานสาธารณูปโภค และสาธารณูปการ
 ยุทธศาสตร์ที่ ๑ การพัฒนาด้านโครงสร้างพื้นฐาน สาธารณูปโภค และสาธารณูปการ

แบบ ผ๐๒

๑.๑ แผนงานเคหะและชุมชน

ที่	โครงการ	วัตถุประสงค์	เป้าหมาย (ผลผลิต โครงการ)	งบประมาณ					ตัวชี้วัด(KPI)	ผลที่คาดว่าจะ ได้รับ	หน่วยงาน รับผิดชอบ หลัก
				๒๕๖๑ บาท	๒๕๖๒ บาท	๒๕๖๓ บาท	๒๕๖๔ บาท	๒๕๖๕ บาท			
๔๙	โครงการติดตั้งหอลัง ประปา พร้อมอุปกรณ์ ครบชุด หมู่ ๕	เพื่อเก็บกักน้ำไว้ใช้ อุปโภคและบริโภคให้ เพียงพอ	ติดตั้งหอลังประปา พร้อมอุปกรณ์ครบชุด			๕๐๐,๐๐๐	๕๐๐,๐๐๐		หอลังประปา หมู่ ๕	มีน้ำไว้ใช้อุปโภคและ บริโภคให้เพียงพอ	กองช่าง/ กองทุนไฟฟ้า
๕๐	โครงการก่อสร้างหอลัง ประปาประจำหมู่บ้าน หมู่ ๒	เพื่อเก็บกักน้ำไว้ใช้ อุปโภคและบริโภคให้ เพียงพอ	ก่อสร้างหอลังประปา ประจำหมู่บ้าน หมู่ ๒ (ตามแบบกรม อนามัย)			๔,๐๐๐,๐๐๐	๔,๐๐๐,๐๐๐	๔,๐๐๐,๐๐๐	หอลังประปา หมู่ ๒	มีน้ำไว้ใช้อุปโภคและ บริโภคให้เพียงพอ	กองช่าง
๕๑	ติดตั้งตู้น้ำดื่ม	เพื่อให้ประชาชนมีน้ำ สะอาดไว้ใช้บริโภคที่มี คุณภาพและถูก สุขลักษณะ	ติดตั้งตู้น้ำดื่ม หมู่ ๑-๗			๑,๓๕๐,๐๐๐	๑,๓๕๐,๐๐๐	๑,๓๕๐,๐๐๐	จำนวนตู้น้ำดื่ม	เพื่อให้ประชาชนมีน้ำ สะอาดไว้ใช้บริโภคที่มี คุณภาพและถูก สุขลักษณะ	กองช่าง
๕๒	โครงการติดตั้งตู้น้ำ หยอดเหรียญ หมู่ ๔ และหมู่ ๓	เพื่อให้มีน้ำสะอาดไว้ บริโภค	ติดตั้งตู้น้ำหยอด เหรียญ หมู่ ๔ และ หมู่ ๓ จำนวน ๓ ตู้			๕๐๐,๐๐๐	๕๐๐,๐๐๐	๕๐๐,๐๐๐	ตู้น้ำหยอดเหรียญ จำนวน ๓ ตู้	ประชาชนมีน้ำสะอาดไว้ บริโภค	กองช่าง
๕๓	โครงการติดตั้งกระฉาก โค้ง ในตำบลสามเรือน	เพื่อป้องกันและลด การเกิดอุบัติเหตุใน การขับขี่รถยนต์ พาหนะของประชาชน ในหมู่บ้านตำบลสาม เรือน	แยกถนนตามจุดเสี่ยง ในตำบลสามเรือน			๓๐๐,๐๐๐	๓๐๐,๐๐๐	๓๐๐,๐๐๐	จำนวนจุดเสี่ยง	เพื่อป้องกันและลดการ เกิดอุบัติเหตุในการขับขี่ รถยนต์พาหนะของ ประชาชนในหมู่บ้าน ตำบลสามเรือน	กองช่าง

ก. ยุทธศาสตร์จังหวัดที่ ๒ ส่งเสริมและพัฒนาเชื่อมโยงกิจกรรมการท่องเที่ยว ยุทธศาสตร์จังหวัดที่ ๕ การพัฒนาเพื่อเสริมความมั่นคง
 ข. ยุทธศาสตร์การพัฒนาของอปท. ในเขตจังหวัดที่ ๑ ด้านโครงสร้างพื้นฐานสาธารณูปโภค และสาธารณูปการ
 ยุทธศาสตร์ที่ ๑ การพัฒนาด้านโครงสร้างพื้นฐาน สาธารณูปโภค และสาธารณูปการ

๑.๑ แผนงานเคหะและชุมชน

ที่	โครงการ	วัตถุประสงค์	เป้าหมาย (ผลผลิตโครงการ)	งบประมาณ					ตัวชี้วัด (KPI)	ผลที่คาดว่าจะ ได้รับ	หน่วยงาน รับผิดชอบ หลัก
				๒๕๖๑ บาท	๒๕๖๒ บาท	๒๕๖๓ บาท	๒๕๖๔ บาท	๒๕๖๕ บาท			
๕๔	โครงการปรับปรุงถนนแอสฟัลต์ติกคอนกรีต (เสริมผิวจราจร) บริเวณสามแยกต้นมะม่วงป่า-สามแยกบ้านนายเต็ม หมู่ ๗	เพื่อให้ประชาชนมีถนนสำหรับสัญจรไปมาสะดวกรวดเร็วและปลอดภัย	ปรับปรุงถนนแอสฟัลต์ติกคอนกรีต(เสริมผิวจราจร) หมู่ ๗ กว้าง ๖ เมตร ยาว ๔๘๙ เมตร หนา ๐.๐๕ เมตร หรือมีพื้นที่ไม่น้อยกว่า ๒,๙๓๔ ตรม.			๑,๒๐๐,๐๐๐	๑,๒๐๐,๐๐๐	๑,๒๐๐,๐๐๐	จำนวน ๑ แห่ง	ประชาชนมีถนนสำหรับสัญจรไปมาสะดวกรวดเร็ว และปลอดภัย	กองช่าง
๕๕	โครงการปรับปรุงถนนแอสฟัลต์ติกคอนกรีต (เสริมผิวจราจร) บริเวณสามแยกต้นโพธิ์ ม.๗ - คอสะพานหมู่ ๔ หมู่ ๗	เพื่อให้ประชาชนมีถนนสำหรับสัญจรไปมาสะดวกรวดเร็วและปลอดภัย	ปรับปรุงถนนแอสฟัลต์ติกคอนกรีต(เสริมผิวจราจร) บริเวณสามแยกต้นโพธิ์ ม.๗ - คอสะพานหมู่ ๔ หมู่ ๗ กว้าง ๔ เมตร ยาว ๒๐๐ เมตร หนา ๐.๐๕ เมตร หรือมีพื้นที่ไม่น้อยกว่า ๘๐๐ ตรม.			๓๒๐,๐๐๐	๓๒๐,๐๐๐	๓๒๐,๐๐๐	จำนวน ๑ แห่ง	ประชาชนมีถนนสำหรับสัญจรไปมาสะดวกรวดเร็ว และปลอดภัย	กองช่าง
๕๖	โครงการปรับปรุงถนนแอสฟัลต์ติกคอนกรีต (เสริมผิวจราจร) บริเวณทางเข้าวัดโพธิ์สามเรือน หมู่ ๓	เพื่อให้ประชาชนมีถนนสำหรับสัญจรไปมาสะดวกรวดเร็วและปลอดภัย	ปรับปรุงถนนแอสฟัลต์ติกคอนกรีต(เสริมผิวจราจร) บริเวณทางเข้าวัดโพธิ์สามเรือน หมู่ ๓ กว้าง ๖ เมตร ยาว ๑,๐๐๐ เมตร หนา ๐.๐๕ เมตร หรือมีพื้นที่ไม่น้อยกว่า ๖,๐๐๐ ตรม.			๓,๐๐๐,๐๐๐	๓,๐๐๐,๐๐๐	๓,๐๐๐,๐๐๐	จำนวน ๑ แห่ง	ประชาชนมีถนนสำหรับสัญจรไปมาสะดวกรวดเร็ว และปลอดภัย	กองช่าง

ก. ยุทธศาสตร์จังหวัดที่ ๑ เพิ่มประสิทธิภาพการผลิตและความสามารถในการแข่งขัน ยุทธศาสตร์ที่ ๓ ส่งเสริมคุณภาพชีวิต และชุมชนเข้มแข็ง
ยุทธศาสตร์ที่ ๕ การพัฒนาเพื่อเสริมสร้างความมั่นคง

ข. ยุทธศาสตร์การพัฒนาของอปท. ในเขตจังหวัดที่ ๒ ด้านส่งเสริมคุณภาพชีวิต และ ยุทธศาสตร์ที่ ๔ ด้านการวางแผน และการท่องเที่ยว

๒. ยุทธศาสตร์ที่ ๒ การพัฒนาด้านส่งเสริมคุณภาพชีวิต

๒.๑ แผนงานสร้างความเข้มแข็งของชุมชน

ที่	โครงการ	วัตถุประสงค์	เป้าหมาย (ผลผลิตโครงการ)	งบประมาณ					ตัวชี้วัด (KPI)	ผลที่คาดว่าจะ ได้รับ	หน่วยงาน รับผิดชอบ หลัก
				๒๕๖๑ บาท	๒๕๖๒ บาท	๒๕๖๓ บาท	๒๕๖๔ บาท	๒๕๖๕ บาท			
๑	โครงการส่งเสริมพัฒนาอาชีพให้กลุ่มสตรีและผู้สูงอายุ และผู้พิการ	จัดอบรมและปฏิบัติการอาชีพให้กลุ่มสตรีผู้สูงอายุและผู้พิการ	กลุ่มสตรี /ผู้สูงอายุ /ผู้พิการ หมู่ที่ ๑-๗	๑๐๐,๐๐๐	๑๐๐,๐๐๐	๑๐๐,๐๐๐	๑๐๐,๐๐๐	๑๐๐,๐๐๐	จำนวนผู้เข้าร่วมโครงการ	จัดอบรมและปฏิบัติการอาชีพให้กลุ่มสตรีผู้สูงอายุ และผู้พิการ	สำนักงานปลัด
๒	จัดตั้งตลาดนัดชุมชน	เพื่อส่งเสริมประชาชนให้มีรายได้จากการจำหน่ายสินค้าในตลาดนัดชุมชน	ตลาดนัดชุมชน หลังวัดโพธิ์ฯ หมู่ ๒			๑,๐๐๐,๐๐๐	๑,๐๐๐,๐๐๐	๑,๐๐๐,๐๐๐	จำนวนผู้เข้าร่วมโครงการ	ประชาชนให้มีรายได้จากการจำหน่ายสินค้าในตลาดนัดชุมชน	สำนักงานปลัด
๓	โครงการถ่ายทอดความรู้เพื่อเสริมสร้างอาชีพแนวทางเศรษฐกิจพอเพียง	เพื่อจัดอบรมเพิ่มพูนความรู้เพื่อเสริมสร้างอาชีพแนวทางเศรษฐกิจพอเพียง	เกษตรกรตำบลสามเรือน	๕๐,๐๐๐	๕๐,๐๐๐	๑๐๐,๐๐๐	๑๐๐,๐๐๐	๑๐๐,๐๐๐	จำนวนผู้เข้าร่วมโครงการ	จัดอบรมเพิ่มพูนความรู้เพื่อเสริมสร้างอาชีพแนวทางเศรษฐกิจพอเพียง	สำนักงานปลัด
๔	ดำเนินงานตามโครงการอันเนื่องมาจากพระราชดำริฯ	เพื่อให้ประชาชนได้รับความรู้ตามแนวพระราชดำริฯ	ประชาชนหมู่ ๑-๗	๕๐,๐๐๐	๕๐,๐๐๐	๕๐,๐๐๐	๕๐,๐๐๐	๕๐,๐๐๐	จำนวนผู้เข้าร่วมโครงการ	ประชาชนได้รับความรู้ตามแนวพระราชดำริฯ	สำนักงานปลัด
๕	โครงการฝึกอบรมอาชีพเสริมเพิ่มรายได้	เพื่อสนับสนุนและส่งเสริมอาชีพเสริมเพิ่มรายได้ให้กับประชาชน	ประชาชน หมู่ ๑-๗	๒๐,๐๐๐	๒๐,๐๐๐	๕๐,๐๐๐	๕๐,๐๐๐	๕๐,๐๐๐	จำนวนผู้เข้าร่วมโครงการ	สนับสนุนและส่งเสริมอาชีพเสริมเพิ่มรายได้ให้กับประชาชน	สำนักปลัด

ก. ยุทธศาสตร์จังหวัดที่ ๑ เพิ่มประสิทธิภาพการผลิตและความสามารถในการแข่งขัน ยุทธศาสตร์ที่ ๓ ส่งเสริมคุณภาพชีวิต และชุมชนเข้มแข็ง
ยุทธศาสตร์ที่ ๕ การพัฒนาเพื่อเสริมสร้างความมั่นคง

แบบ ผ๐๒

ข. ยุทธศาสตร์การพัฒนาของอปท. ในเขตจังหวัดที่ ๒ ด้านส่งเสริมคุณภาพชีวิต และ ยุทธศาสตร์ที่ ๔ ด้านการวางแผน และการท่องเที่ยว

๒. ยุทธศาสตร์ที่ ๒ การพัฒนาด้านส่งเสริมคุณภาพชีวิต

๒.๑ แผนงานสร้างความเข้มแข็งของชุมชน

ที่	โครงการ	วัตถุประสงค์	เป้าหมาย (ผลผลิต โครงการ)	งบประมาณ					ตัวชี้วัด (KPI)	ผลที่คาดว่าจะ ได้รับ	หน่วยงาน รับผิดชอบ หลัก
				๒๕๖๑ บาท	๒๕๖๒ บาท	๒๕๖๓ บาท	๒๕๖๔ บาท	๒๕๖๕ บาท			
๖	โครงการส่งเสริมวัฒนธรรม รักการอ่าน ประจำตำบล	เพื่อเสริมสร้างความรู้ให้ ประชาชนรักการอ่านและเพิ่ม ศักยภาพในการดำเนินชีวิต	ประชาชนตำบล สามเรือน		๒๐,๐๐๐	๒๐,๐๐๐	๒๐,๐๐๐	๒๐,๐๐๐	จำนวน ผู้เข้าร่วม โครงการ	เสริมสร้างความรู้ให้ ประชาชนรักการอ่าน และเพิ่มศักยภาพในการ ดำเนินชีวิต	สำนักปลัด
๗	โครงการฝึกอบรมและศึกษาดูงาน เพื่อพัฒนาศักยภาพ กลุ่มสตรีตำบลสามเรือน	เพื่อฝึกอบรมและศึกษาดูงาน เพื่อพัฒนาศักยภาพกลุ่มสตรี ตำบลสามเรือน	ประชาชน หมู่ที่ ๑ - ๗	-	๓๕๐,๐๐๐	๓๕๐,๐๐๐	๓๕๐,๐๐๐	๓๕๐,๐๐๐	จำนวนผู้ ร่วม โครงการ	กลุ่มสตรีตำบลสามเรือน มีความรู้และพัฒนา ศักยภาพกลุ่มได้อย่างมี ประสิทธิภาพและเกิด ความเข้มแข็ง	สำนักปลัด
๘	โครงการจัดซื้อพัดลมตั้งพื้น ให้กับอบต.สามเรือน	เพื่อจัดซื้อพัดลมตั้งพื้น ให้กับ อบต.สามเรือนให้บริการ ประชาชนในพิธีกิจกรรมของ ตำบลสามเรือน	จัดซื้อพัดลมตั้งพื้น ๓๐ ตัว ๓ ขา ตำบล สามเรือน			๒๐๐,๐๐๐	๒๐๐,๐๐๐		จำนวนพัด ลม	พัดลมตั้งพื้น ให้กับอบต. สามเรือนให้บริการ ประชาชนในพิธีกิจกรรม ของตำบลสามเรือน	สำนักปลัด/ กองทุนไฟฟ้า
๙	โครงการจัดซื้อโต๊ะกลม ให้กับอบต.สามเรือน	เพื่อจัดซื้อโต๊ะกลมให้กับอบต. สามเรือนไว้บริการประชาชนใน ตำบล	หมู่ ๑ - ๗ ตำบลสามเรือน			๓๐๐,๐๐๐	๓๐๐,๐๐๐		จำนวนโต๊ะ กลม	มีโต๊ะกลมให้กับอบต. สามเรือนไว้บริการ ประชาชนในตำบล	สำนักปลัด/ กองทุนไฟฟ้า

ก. ยุทธศาสตร์จังหวัดที่ ๑ เพิ่มประสิทธิภาพการผลิตและความสามารถในการแข่งขัน ยุทธศาสตร์ที่ ๓ ส่งเสริมคุณภาพชีวิต และชุมชนเข้มแข็ง
ยุทธศาสตร์ที่ ๕ การพัฒนาเพื่อเสริมสร้างความมั่นคง

ข. ยุทธศาสตร์การพัฒนาของอปท. ในเขตจังหวัดที่ ๒ ด้านส่งเสริมคุณภาพชีวิต และ ยุทธศาสตร์ที่ ๔ ด้านการวางแผน และการท่องเที่ยว

๒. ยุทธศาสตร์ที่ ๒ การพัฒนาด้านส่งเสริมคุณภาพชีวิต

๒.๒ แผนงานเคหะชุมชน

ที่	โครงการ	วัตถุประสงค์	เป้าหมาย (ผลผลิต โครงการ)	งบประมาณ					ตัวชี้วัด (KPI)	ผลที่คาดว่าจะ ได้รับ	หน่วยงาน รับผิดชอบ หลัก
				๒๕๖๑ บาท	๒๕๖๒ บาท	๒๕๖๓ บาท	๒๕๖๔ บาท	๒๕๖๕ บาท			
๑	โครงการปรับปรุงศาลาประจำหมู่บ้าน หมู่ที่ ๑ พร้อมเทลานคอนกรีตเสริมเหล็ก	เพื่อให้ประชาชนได้รับความสะดวก เมื่อเข้าใช้ศาลาประจำหมู่บ้าน	ปรับปรุงศาลาประจำหมู่บ้าน หมู่ที่ ๑ พร้อมเทลานคอนกรีตเสริมเหล็ก หมู่ที่ ๑	-	๑๒๓,๐๐๐				ศาลาประจำหมู่บ้าน หมู่ที่ ๑	ประชาชนได้รับความสะดวก เมื่อเข้าใช้ศาลาประจำหมู่บ้าน	กองช่าง/กองทุนไฟฟ้า
๒	โครงการติดตั้งเครื่องขยายเสียงกลางแจ้ง หมู่ที่ ๔	เพื่อลดค่าใช้จ่ายในการเช่าเครื่องเสียงและเกิดความสะดวกสบายในการกระจายข่าวสาร	หมู่ที่ ๔	-	๑๐๐,๐๐๐	-	-		จำนวนเครื่องขยายเสียงกลางแจ้ง	เพื่อลดค่าใช้จ่ายในการเช่าเครื่องเสียงและเกิดความสะดวกสบายในการกระจายข่าวสาร	กองช่าง/กองทุนไฟฟ้า
๓	โครงการติดตั้งราวลูกกรงเหล็กพร้อมประตูเหล็กศาลาเอนกประสงค์ หมู่ที่ ๒	เพื่อป้องกันสัตว์เข้าไปในศาลาเอนกประสงค์และทำให้เกิดความสกปรก	ศาลาเอนกประสงค์ หมู่ที่ ๒		๑๕๐,๐๐๐				ศาลาเอนกประสงค์ หมู่ที่ ๒	ป้องกันสัตว์เข้าไปในศาลาเอนกประสงค์และทำให้เกิดความสกปรก	สำนักปลัด/ข้อบัญญัติ๖๒
๔	โครงการก่อสร้างอาคารประชุมศูนย์การเรียนรู้ประจำตำบลสามเรือน หมู่ที่ ๔	เพื่อเป็นสถานที่ส่วนรวมในการจัดกิจกรรมการเรียนรู้ด้านต่างๆ ร่วมกันไม่ว่าจะเป็นทางด้านการศึกษาหรือด้านสุขภาพ รวมไปถึงด้านอาชีพ	ก่อสร้างอาคารประชุมศูนย์การเรียนรู้ประจำตำบลสามเรือน หมู่ที่ ๔	-	๕,๘๔๘,๐๐๐				ศูนย์การเรียนรู้ประจำตำบลสามเรือน	มีสถานที่ส่วนรวมในการจัดกิจกรรมการเรียนรู้ด้านต่างๆ ร่วมกันไม่ว่าจะเป็นทางด้านการศึกษาหรือด้านสุขภาพ รวมไปถึงด้านอาชีพ	กองช่าง/กองทุนไฟฟ้า๖๒

ก. ยุทธศาสตร์จังหวัดที่ ๑ เพิ่มประสิทธิภาพการผลิตและความสามารถในการแข่งขัน ยุทธศาสตร์ที่ ๓ ส่งเสริมคุณภาพชีวิต และชุมชนเข้มแข็ง
ยุทธศาสตร์ที่ ๕ การพัฒนาเพื่อเสริมสร้างความมั่นคง

ข. ยุทธศาสตร์การพัฒนาของอปท. ในเขตจังหวัดที่ ๒ ด้านส่งเสริมคุณภาพชีวิต และ ยุทธศาสตร์ที่ ๔ ด้านการวางแผน และการท่องเที่ยว

๒. ยุทธศาสตร์ที่ ๒ การพัฒนาด้านส่งเสริมคุณภาพชีวิต

๒.๒ แผนงานเคหะชุมชน

ที่	โครงการ	วัตถุประสงค์	เป้าหมาย (ผลผลิตโครงการ)	งบประมาณ					ตัวชี้วัด (KPI)	ผลที่คาดว่าจะ ได้รับ	หน่วยงาน รับผิดชอบ หลัก
				๒๕๖๑ บาท	๒๕๖๒ บาท	๒๕๖๓ บาท	๒๕๖๔ บาท	๒๕๖๕ บาท			
๕	โครงการก่อสร้างโดมคลุมหน้าโบสถ์วัดเกาะเจริญธรรม หมู่ ๖	เพื่อป้องกันฝนและแสงแดดสำหรับผู้มาใช้ร่วมกิจกรรมทางศาสนา	ก่อสร้างโดมคลุมหน้าโบสถ์วัดเกาะเจริญธรรม หมู่ ๖ ขนาดกว้าง ๓๐.๐๐ เมตร ยาว ๒๐.๐๐ เมตร สูง ๖.๐๐ เมตร			๓,๐๐๐,๐๐๐	๓,๐๐๐,๐๐๐		โดมคลุมหน้าโบสถ์วัดเกาะเจริญธรรม	ป้องกันฝนและแสงแดดสำหรับผู้มาใช้ร่วมกิจกรรมทางศาสนา	กองช่าง/ กองทุนไฟฟ้า
๖	โครงการก่อสร้างห้องน้ำวัดเกาะเจริญธรรม หมู่ ๖	เพื่อสร้างห้องน้ำวัดเกาะเจริญธรรม ไว้บริการประชาชน	ก่อสร้างห้องน้ำวัดเกาะเจริญธรรม หมู่ ๖			๔๒๐,๐๐๐	๔๒๐,๐๐๐		ห้องน้ำวัดเกาะฯ	สร้างห้องน้ำวัดเกาะเจริญธรรมไว้บริการประชาชน	กองช่าง/ กองทุนไฟฟ้า
๗	โครงการก่อสร้างอาคารนวดแผนไทย พร้อมห้องนวดอาคาร รพ.สต.สามเรือน หมู่ ๒	เพื่อก่อสร้างอาคารนวดแผนไทย พร้อมห้องนวดอาคาร รพ.สต.สามเรือน หมู่ ๒	ก่อสร้างอาคารนวดแผนไทย พร้อมห้องนวดอาคาร รพ.สต.สามเรือน หมู่ ๒ กว้าง ๕.๐๐ เมตร ยาว ๙.๐๐ เมตร หรือมีพื้นที่ไม่น้อยกว่า ๔๕.๐๐ ตารางเมตร			๙๕๐,๐๐๐	๙๕๐,๐๐๐		อาคารแพทย์แผนไทยของประจำ รพ.สต.สามเรือน	มีอาคารแพทย์แผนไทยของประจำ รพ.สต.สามเรือน	กองช่าง/ กองทุนไฟฟ้า
๘	โครงการก่อสร้างอาคารนวดแผนไทยพร้อมห้องประชุม รพ.สต.บ้านญวน หมู่ ๕	เพื่อสร้างอาคารแพทย์แผนไทยของประจำ รพ.สต.บ้านญวน	ก่อสร้างอาคารนวดแผนไทย+ห้องประชุม รพ.สต.บ้านญวน หมู่ ๕ กว้าง ๕.๐๐ เมตร ยาว ๒๐.๐๐ เมตร หรือมีพื้นที่ไม่น้อยกว่า ๑๐๐.๐๐ ตารางเมตร			๑,๖๐๐,๐๐๐	๑,๖๐๐,๐๐๐		อาคารแพทย์แผนไทยของประจำ รพ.สต.บ้านญวน	มีอาคารแพทย์แผนไทยของประจำ รพ.สต.บ้านญวน	กองช่าง/ กองทุนไฟฟ้า

ก. ยุทธศาสตร์จังหวัดที่ ๑ เพิ่มประสิทธิภาพการผลิตและความสามารถในการแข่งขัน ยุทธศาสตร์ที่ ๓ ส่งเสริมคุณภาพชีวิต และชุมชนเข้มแข็ง
ยุทธศาสตร์ที่ ๕ การพัฒนาเพื่อเสริมสร้างความมั่นคง

ข. ยุทธศาสตร์การพัฒนาของอปท. ในเขตจังหวัดที่ ๒ ด้านส่งเสริมคุณภาพชีวิต และ ยุทธศาสตร์ที่ ๔ ด้านการวางแผน และการท่องเที่ยว

๒. ยุทธศาสตร์ที่ ๒ การพัฒนาด้านส่งเสริมคุณภาพชีวิต

๒.๒ แผนงานเคหะชุมชน

ที่	โครงการ	วัตถุประสงค์	เป้าหมาย (ผลผลิตโครงการ)	งบประมาณ					ตัวชี้วัด (KPI)	ผลที่คาดว่าจะ ได้รับ	หน่วยงาน รับผิดชอบ หลัก
				๒๕๖๑ บาท	๒๕๖๒ บาท	๒๕๖๓ บาท	๒๕๖๔ บาท	๒๕๖๕ บาท			
๙	โครงการก่อสร้างห้อง ฉุกเฉิน รพ.สต.บ้านญวน หมู่ ๕	เพื่อสร้างห้องฉุกเฉิน รองรับผู้ป่วยประจำ รพ. สต.บ้านญวน	ก่อสร้างห้องฉุกเฉิน (รพ.สต. บ้านญวน) หมู่ ๕ กว้าง ๔.๐๐ เมตร ยาว ๑๒.๐๐ เมตร หรือมี พื้นที่ไม่น้อยกว่า ๔๘.๐๐ ตารางเมตร			๓๕๐,๐๐๐	๓๕๐,๐๐๐		ห้องฉุกเฉิน รองรับผู้ป่วย ประจำ รพ.สต. บ้านญวน	มีห้องฉุกเฉินรองรับ ผู้ป่วยประจำ รพ.สต. บ้านญวน	กองช่าง/ กองทุนไฟฟ้า
๑๐	โครงการเทลานคอนกรีต ศาลาเอนกประสงค์ หมู่ ๕	เพื่อปรับพื้นที่ ประชาชนไว้ประกอบ กิจกรรมต่างๆ ในพื้นที่	เทลานคอนกรีตศาลา เอนกประสงค์ หมู่ ๕ หรือมีพื้นที่ไม่น้อยกว่า ๑,๘๐๐.๐๐ ตารางเมตร หนา ๐.๑๕ เมตร			๙๐๐,๐๐๐	๙๐๐,๐๐๐		ศาลา เอนกประสงค์ หมู่ ๕	ปรับพื้นที่ประชาชน ไว้ประกอบกิจกรรม ต่างๆ ในพื้นที่	กองช่าง/ กองทุนไฟฟ้า
๑๑	โครงการปรับปรุงทาสี รพ. สต.สามเรือน หมู่ ๒	เพื่อให้รพ.สต.สามเรือน ให้อยู่ในสภาพดีไม่ชำรุด ทรุดโทรม	ปรับปรุงทาสีหลังคา และตัว อาคาร รพ.สต.สามเรือน หมู่ ๒			๕๐๐,๐๐๐			รพ.สต. สามเรือน	รพ.สต.สามเรือนอยู่ ในสภาพดีไม่ชำรุด ทรุดโทรม	กองช่าง/ กองทุนไฟฟ้า
๑๒	โครงการปรับปรุงอาคาร สนามกีฬา หมู่ ๓	เพื่อปรับปรุงอาคาร สนามกีฬาที่พร้อมใช้ งานได้อย่างมี ประสิทธิภาพ	ปรับปรุงอาคารสนามกีฬา หมู่ ๓ รั้วผ้าเพดาน+ทำ ระบบไฟฟ้าใหม่+ทูปห้องน้ำ เก่าสร้างใหม่			๓๕๐,๐๐๐	๓๕๐,๐๐๐		สนามกีฬา หมู่ ๓	ปรับปรุงอาคารสนาม กีฬาที่พร้อมใช้งานได้ อย่างมีประสิทธิภาพ	กองช่าง/ กองทุนไฟฟ้า
๑๓	โครงการก่อสร้างห้องเก็บ ของ หมู่ที่ ๓	เพื่อสร้างห้องเก็บของให้ เป็นระเบียบหมวดหมู่	ก่อสร้างห้องเก็บของ หมู่ที่ ๓ ตามแบบแปลนอบต.			๗๕๐,๐๐๐	๗๕๐,๐๐๐		จำนวน ๑ แห่ง	มีห้องเก็บของ สาธารณะให้เป็น ระเบียบหมวดหมู่	กองช่าง/ กองทุนไฟฟ้า

ก. ยุทธศาสตร์จังหวัดที่ ๑ เพิ่มประสิทธิภาพการผลิตและความสามารถในการแข่งขัน ยุทธศาสตร์ที่ ๓ ส่งเสริมคุณภาพชีวิต และชุมชนเข้มแข็ง
ยุทธศาสตร์ที่ ๕ การพัฒนาเพื่อเสริมสร้างความมั่นคง

ข. ยุทธศาสตร์การพัฒนาของอปท. ในเขตจังหวัดที่ ๒ ด้านส่งเสริมคุณภาพชีวิต และ ยุทธศาสตร์ที่ ๔ ด้านการวางแผน และการท่องเที่ยว

๒. ยุทธศาสตร์ที่ ๒ การพัฒนาด้านส่งเสริมคุณภาพชีวิต

๒.๒ แผนงานเคหะชุมชน

ที่	โครงการ	วัตถุประสงค์	เป้าหมาย (ผลผลิตโครงการ)	งบประมาณ					ตัวชี้วัด(KPI)	ผลที่คาดว่าจะได้รับ	หน่วยงาน รับผิดชอบ หลัก
				๒๕๖ ๑ บาท	๒๕๖๒ บาท	๒๕๖๓ บาท	๒๕๖๔ บาท	๒๕๖ ๕ บาท			
๑๔	โครงการก่อสร้างอาคารศูนย์พัฒนาเด็กเล็กประจำตำบลสามเรือน	เพื่อสร้างอาคารศูนย์พัฒนาเด็กเล็กตามมาตรฐานของกรมฯไว้รองรับจำนวนเด็กเล็กในพื้นที่ตำบลสามเรือน	ก่อสร้างอาคารศูนย์พัฒนาเด็กเล็กประจำตำบลสามเรือน กว้าง ๑๐.๐๐ เมตร ยาว ๑๖.๐๐ เมตร หรือพื้นที่ไม่น้อยกว่า ๑๖๐.๐๐ ตารางเมตร			๒,๐๐๐,๐๐๐	๒,๐๐๐,๐๐๐		อาคารศูนย์พัฒนาเด็กเล็กตามมาตรฐานของกรมฯ	อาคารศูนย์พัฒนาเด็กเล็กตามมาตรฐานของกรมฯไว้รองรับจำนวนเด็กเล็กในพื้นที่ตำบลสามเรือน	กองช่าง/ กองทุนไฟฟ้า
๑๕	โครงการปรับปรุงศาลาเอนกประสงค์ หมู่ ๓	เพื่อปรับปรุงศาลาเอนกประสงค์ให้ประชาชนไว้ประกอบกิจกรรมต่างๆ	ปรับปรุงศาลาเอนกประสงค์ หมู่ ๓ หรือ ไม่น้อยกว่า ๑๔๕.๐๐ ตารางเมตร			๗๐,๐๐๐	๗๐,๐๐๐		ศาลาเอนกประสงค์ หมู่ ๓	ปรับปรุงศาลาเอนกประสงค์ให้ประชาชนไว้ประกอบกิจกรรมต่างๆ	กองช่าง/ กองทุนไฟฟ้า
๑๖	โครงการปรับปรุงศาลาเอนกประสงค์ หมู่ ๔	เพื่อปรับปรุงศาลาให้ประชาชนมาใช้ในการประกอบกิจกรรม	ปรับปรุงศาลาเอนกประสงค์ หมู่ ๔			๓๐๐,๐๐๐	๓๐๐,๐๐๐		ศาลาชั่วคราว หมู่ ๔	ศาลาพร้อมให้ประชาชนมาใช้ในการประกอบกิจกรรม	กองช่าง/ กองทุนไฟฟ้า
๑๗	โครงการก่อสร้างห้องน้ำโรงเรียนวัดโพธิ์ หมู่ ๒	เพื่อให้โรงเรียนมีห้องน้ำที่ถูกลักษณะให้นักเรียน	ก่อสร้างห้องน้ำโรงเรียนวัดโพธิ์			๕๐๐,๐๐๐	๕๐๐,๐๐๐		จำนวน ๑ แห่ง	โรงเรียนมีห้องน้ำที่ถูกลักษณะให้นักเรียน	กองช่าง/ กองทุนไฟฟ้า
๑๘	โครงการก่อสร้างลานคอนกรีตบริเวณอาคารเอนกประสงค์ หมู่ ๒	เพื่อมีลานคอนกรีตบริเวณอาคารเอนกประสงค์ ไว้ทำกิจกรรมในหมู่บ้าน	ก่อสร้างลานคอนกรีตบริเวณอาคารเอนกประสงค์หมู่ ๒ ไม่น้อยกว่า ๓๖๐ ตารางเมตร			๔๒๐,๐๐๐	๔๒๐,๐๐๐		จำนวนประชาชนที่ได้รับประโยชน์	มีลานคอนกรีตบริเวณอาคารเอนกประสงค์ ไว้ทำกิจกรรมในหมู่บ้าน	กองช่าง/กองทุนไฟฟ้า

ก. ยุทธศาสตร์จังหวัดที่ ๑ เพิ่มประสิทธิภาพการผลิตและความสามารถในการแข่งขัน ยุทธศาสตร์ที่ ๓ ส่งเสริมคุณภาพชีวิต และชุมชนเข้มแข็ง
ยุทธศาสตร์ที่ ๕ การพัฒนาเพื่อเสริมสร้างความมั่นคง

ข. ยุทธศาสตร์การพัฒนาของอปท. ในเขตจังหวัดที่ ๒ ด้านส่งเสริมคุณภาพชีวิต และ ยุทธศาสตร์ที่ ๔ ด้านการวางแผน และการท่องเที่ยว

๒. ยุทธศาสตร์ที่ ๒ การพัฒนาด้านส่งเสริมคุณภาพชีวิต

๒.๒ แผนงานเคหะชุมชน

ที่	โครงการ	วัตถุประสงค์	เป้าหมาย (ผลผลิตโครงการ)	งบประมาณ					ตัวชี้วัด (KPI)	ผลที่คาดว่าจะ ได้รับ	หน่วยงาน รับผิดชอบ หลัก
				๒๕๖๑ บาท	๒๕๖๒ บาท	๒๕๖๓ บาท	๒๕๖๔ บาท	๒๕๖๕ บาท			
๑๙	โครงการก่อสร้างห้องเก็บของ หมู่ ๔	เพื่อให้เก็บสิ่งของอันเป็นสาธารณะให้เป็นระเบียบหมวดหมู่	ก่อสร้างห้องเก็บของ หมู่ที่ ๔ ตามแบบแปลนอปท.			๓๕๐,๐๐๐	๓๕๐,๐๐๐		ห้องเก็บของ หมู่ ๔	เพื่อให้เก็บสิ่งของอันเป็นสาธารณะให้เป็นระเบียบหมวดหมู่	กองช่าง/ กองทุนไฟฟ้า
๒๐	โครงการก่อสร้างหลังคา ด้านหน้า รพ.สต.สามเรือน หมู่ ๒	เพื่อก่อสร้างหลังคา ด้านหน้า รพ.สต.สามเรือนรองรับผู้มาใช้บริการ	รพ.สต.สามเรือน หมู่ ๒			๘๐๐,๐๐๐	๘๐๐,๐๐๐	๘๐๐,๐๐๐	หลังคารพ.สต.สามเรือน	เพื่อก่อสร้างหลังคา ด้านหน้ารพ.สต.สามเรือนรองรับผู้มาใช้บริการ	กองช่าง/ กองทุนไฟฟ้า
๒๑	โครงการปรับปรุงภูมิทัศน์หลังวัดเกาะเจริญธรรม หมู่ ๖	เพื่อให้ปรับปรุงภูมิทัศน์หลังวัดเกาะเจริญธรรมสวยงาม สะอาดตา	ปรับปรุงภูมิทัศน์หลังวัดเกาะเจริญธรรม หมู่ ๖				๑,๐๐๐,๐๐๐	๑,๐๐๐,๐๐๐	วัดเกาะเจริญธรรม หมู่ ๖	ปรับปรุงภูมิทัศน์หลังวัดเกาะเจริญธรรมสวยงาม สะอาดตา	กองช่าง
๒๒	โครงการปรับปรุงโบสถ์วัดโพธิ์ ๓ หมู่ ๒	เพื่อเปลี่ยนหลังคาโบสถ์ที่ชำรุดทรุดโทรม	หลังคาโบสถ์วัดโพธิ์ หมู่ ๒			๔,๐๐๐,๐๐๐	๔,๐๐๐,๐๐๐	๔,๐๐๐,๐๐๐	หลังคาโบสถ์วัดโพธิ์	เปลี่ยนหลังคาโบสถ์ที่ชำรุดทรุดโทรม	กองช่าง
๒๓	โครงการปรับปรุงภูมิทัศน์หน้าศาลาเอนกประสงค์ หมู่ ๕	เพื่อให้ปรับปรุงภูมิทัศน์หน้าศาลาเอนกประสงค์สวยงาม สะอาดตา	ปรับปรุงภูมิทัศน์หน้าศาลาเอนกประสงค์ หมู่ ๕			๑,๐๐๐,๐๐๐	๑,๐๐๐,๐๐๐	๑,๐๐๐,๐๐๐	ศาลาเอนกประสงค์ หมู่ ๕	ปรับปรุงภูมิทัศน์หน้าศาลาเอนกประสงค์สวยงาม สะอาดตา	กองช่าง
๒๔	โครงการปรับปรุงศาลาเอนกประสงค์ หมู่ ๗	เพื่อปรับปรุงศาลาเอนกประสงค์ให้อยู่สภาพพร้อมใช้งานกิจกรรมของหมู่บ้าน	ปรับปรุงศาลาเอนกประสงค์ หมู่ ๗			๗๐๐,๐๐๐	๗๐๐,๐๐๐	๗๐๐,๐๐๐	ศาลาเอนกประสงค์ หมู่ ๗	ศาลาเอนกประสงค์ให้อยู่ในสภาพพร้อมใช้งานกิจกรรมต่างๆของหมู่บ้าน	กองช่าง

ก. ยุทธศาสตร์จังหวัดที่ ๑ เพิ่มประสิทธิภาพการผลิตและความสามารถในการแข่งขัน ยุทธศาสตร์ที่ ๓ ส่งเสริมคุณภาพชีวิต และชุมชนเข้มแข็ง
ยุทธศาสตร์ที่ ๕ การพัฒนาเพื่อเสริมสร้างความมั่นคง

ข. ยุทธศาสตร์การพัฒนาของอปท. ในเขตจังหวัดที่ ๒ ด้านส่งเสริมคุณภาพชีวิต และ ยุทธศาสตร์ที่ ๔ ด้านการวางแผน และการท่องเที่ยว

๒. ยุทธศาสตร์ที่ ๒ การพัฒนาด้านส่งเสริมคุณภาพชีวิต

๒.๒ แผนงานเคหะชุมชน

ที่	โครงการ	วัตถุประสงค์	เป้าหมาย (ผลผลิตโครงการ)	งบประมาณ					ตัวชี้วัด (KPI)	ผลที่คาดว่าจะ ได้รับ	หน่วยงาน รับผิดชอบ หลัก
				๒๕๖๑ บาท	๒๕๖๒ บาท	๒๕๖๓ บาท	๒๕๖๔ บาท	๒๕๖๕ บาท			
๒๕	โครงการเรียงหินดาด คอนกรีตพร้อมบันได บริเวณสี่แยกต้นโพธิ์ หมู่ ๗	เพื่อให้ดินคันคลองคง สภาพตามแนวไม่ทรุด ตัวลงมา	เรียงหินดาดคอนกรีตพร้อม บันได คลองบางป่า-สาม เรือนบริเวณสี่แยกต้นโพธิ์ หมู่ ๗			๓๐๐,๐๐๐	๓๐๐,๐๐๐	๓๐๐,๐๐๐	คลองบางป่า สามเรือน บริเวณสี่แยก ต้นโพธิ์ หมู่ ๗	ดินคันคลองคงสภาพ ตามแนวไม่ทรุดตัวลง มา	กองช่าง
๒๖	โครงการปรับปรุงพื้น สนามเด็กเล่นศูนย์พัฒนา เด็กเล็ก อบต.สามเรือน	เพื่อปรับปรุงพื้นสนาม เด็กเล่นศูนย์พัฒนาเด็ก เล็กให้มีความปลอดภัย กับเด็ก	พื้นสนามศูนย์พัฒนาเด็ก เล็ก อบต.สามเรือน			๔๐๐,๐๐๐	๔๐๐,๐๐๐	๔๐๐,๐๐๐	สนามเด็กเล่น ศูนย์พัฒนา เด็กเล็ก อบต.สาม เรือน	ปรับปรุงพื้นสนามเด็ก เล่นศูนย์พัฒนาเด็ก เล็กให้มีความ ปลอดภัยกับเด็ก	กองช่าง
๒๗	โครงการก่อสร้างหอ กระจายข่าว หมู่ ๓	เพื่อให้ประชาชน รับทราบประชาสัมพันธ์ ข่าวสารในพื้นที่	หมู่ที่ ๓	-		๔๐๐,๐๐๐	๔๐๐,๐๐๐	๔๐๐,๐๐๐	หอกระจาย ข่าว ๑ แห่ง	ประชาชนได้รับทราบ ประชาสัมพันธ์ ข่าวสารในพื้นที่	กองช่าง
๒๘	โครงการปรับปรุงขยาย เสียงประจำหมู่บ้าน หมู่ที่ ๗	เพื่อประชาสัมพันธ์ ข่าวสารในพื้นที่ให้ ประชาชนรับทราบ ทั่วถึง	หมู่ที่ ๗	-		๓๐๐,๐๐๐	๓๐๐,๐๐๐	๓๐๐,๐๐๐	จำนวนเครื่อง ขยายเสียง หมู่บ้าน	ประชาชนได้รับทราบ ข่าวสาร ประชาสัมพันธ์ใน พื้นที่ได้ทั่วถึง	กองช่าง
๒๙	โครงการติดตั้งฝ้าเพดาน อาคารเอนกประสงค์ หมู่ ๕	เพื่อติดตั้งฝ้าเพดาน อาคารเอนกประสงค์ หมู่ ๕	ติดตั้งฝ้าเพดานอาคาร เอนกประสงค์ หมู่ ๕ ตามแบบแปลนอบต.				๘๐๐,๐๐๐	๘๐๐,๐๐๐	อาคารเอนก ประสงค์ หมู่ ๕	ติดตั้งฝ้าเพดานอาคาร เอนกประสงค์ หมู่ ๕	กองช่าง

ก. ยุทธศาสตร์จังหวัดที่ ๑ เพิ่มประสิทธิภาพการผลิตและความสามารถในการแข่งขัน ยุทธศาสตร์ที่ ๓ ส่งเสริมคุณภาพชีวิต และชุมชนเข้มแข็ง
ยุทธศาสตร์ที่ ๕ การพัฒนาเพื่อเสริมสร้างความมั่นคง

ข. ยุทธศาสตร์การพัฒนาของอปท. ในเขตจังหวัดที่ ๒ ด้านส่งเสริมคุณภาพชีวิต และ ยุทธศาสตร์ที่ ๔ ด้านการวางแผน และการท่องเที่ยว

๒. ยุทธศาสตร์ที่ ๒ การพัฒนาด้านส่งเสริมคุณภาพชีวิต

๒.๒ แผนงานเคหะชุมชน

ที่	โครงการ	วัตถุประสงค์	เป้าหมาย (ผลผลิตโครงการ)	งบประมาณ					ตัวชี้วัด(KPI)	ผลที่คาดว่าจะ ได้รับ	หน่วยงาน รับผิดชอบ หลัก
				๒๕๖๑ บาท	๒๕๖๒ บาท	๒๕๖๓ บาท	๒๕๖๔ บาท	๒๕๖๕ บาท			
๓๐	โครงการเทลานคอนกรีตเสริมเหล็ก(ทรายล้าง) วัดโพธิ์ฯ	เพื่อเทลานคอนกรีตฯให้ประชาชนไว้ประกอบกิจกรรมต่างๆ ในพื้นที่	เทลานคอนกรีตบริเวณวัดโพธิ์ฯ			๘๐๐,๐๐๐	๘๐๐,๐๐๐	๘๐๐,๐๐๐	จำนวน ๑ แห่ง	มีลานคอนกรีตฯให้ประชาชนไว้ประกอบกิจกรรมต่างๆ ในพื้นที่	กองช่าง
๓๑	โครงการก่อสร้างที่นั่งรอบต้นโพธิ์	เพื่อก่อสร้างที่นั่งประชาชนเมื่อมาประกอบพิธีทางศาสนา	ก่อสร้างที่นั่งรอบต้นโพธิ์วัดโพธิ์ฯ			๒๐๐,๐๐๐	๒๐๐,๐๐๐	๒๐๐,๐๐๐	จำนวน ๑ แห่ง	มีที่นั่งให้ประชาชนเมื่อมาประกอบพิธีทางศาสนา	กองช่าง
๓๒	โครงการก่อสร้างห้องน้ำวัดโพธิ์	เพื่อก่อสร้างห้องน้ำวัดโพธิ์ไว้บริการประชาชนเมื่อมาประกอบพิธีทางศาสนา	ก่อสร้างห้องน้ำวัดโพธิ์วัดโพธิ์ฯ			๕๐๐,๐๐๐	๕๐๐,๐๐๐	๕๐๐,๐๐๐	จำนวน ๑ แห่ง	มีห้องน้ำวัดโพธิ์ไว้บริการประชาชนเมื่อมาประกอบพิธีทางศาสนา	กองช่าง
๓๓	โครงการก่อสร้างสระว่ายน้ำโรงเรียนวัดโพธิ์ฯ	เพื่อเป็นสถานที่ออกกำลังกายของนักเรียนและประชาชนในตำบล	ก่อสร้างสระว่ายน้ำรร.วัดโพธิ์ฯ				๕,๐๐๐,๐๐๐	๕,๐๐๐,๐๐๐	จำนวน ๑ แห่ง	เป็นสถานที่ออกกำลังกายของนักเรียนและประชาชนในตำบล	กองช่าง
๓๔	โครงการปรับปรุงภูมิทัศน์หลังวัดโพธิ์	เพื่อปรับปรุงภูมิทัศน์หลังวัดโพธิ์ให้สวยงามสะอาดตา	ปรับปรุงภูมิทัศน์หลังวัดโพธิ์ฯ หมู่ ๒				๕๐๐,๐๐๐	๕๐๐,๐๐๐	จำนวน ๑ แห่ง	ปรับปรุงภูมิทัศน์หลังวัดโพธิ์ให้สวยงาม สะอาดตา	กองช่าง
๓๕	โครงการปรับปรุงอาคาร รพ.สต.บ้านญวน หมู่ ๕	เพื่อปรับปรุงอาคาร รพ.สต.บ้านญวนให้เกิดประสิทธิภาพในการปฏิบัติงาน	รพ.สต.บ้านญวน หมู่ ๕				๕๐๐,๐๐๐	๕๐๐,๐๐๐	รพ.สต.บ้านญวน จำนวน ๑ แห่ง	ปรับปรุงอาคาร รพ.สต.บ้านญวนให้มีประสิทธิภาพในการปฏิบัติงาน	กองช่าง

แผนพัฒนาท้องถิ่น (พ.ศ.๒๕๖๑ - ๒๕๖๕)

องค์การบริหารส่วนตำบลสามเรือน อำเภอเมือง จังหวัดราชบุรี

ก. ยุทธศาสตร์จังหวัดที่ ๑ เพิ่มประสิทธิภาพการผลิตและความสามารถในการแข่งขัน ยุทธศาสตร์ที่ ๓ ส่งเสริมคุณภาพชีวิต และชุมชนเข้มแข็ง
ยุทธศาสตร์ที่ ๕ การพัฒนาเพื่อเสริมสร้างความมั่นคง

แบบ ผ๑๒

ข. ยุทธศาสตร์การพัฒนาของอปท. ในเขตจังหวัดที่ ๒ ด้านส่งเสริมคุณภาพชีวิต และ ยุทธศาสตร์ที่ ๔ ด้านการวางแผน และการท่องเที่ยว

๒. ยุทธศาสตร์ที่ ๒ การพัฒนาด้านส่งเสริมคุณภาพชีวิต

๒.๓ แผนงานการเกษตร

ที่	โครงการ	วัตถุประสงค์	เป้าหมาย (ผลผลิต โครงการ)	งบประมาณ					ตัวชี้วัด (KPI)	ผลที่คาดว่าจะ ได้รับ	หน่วยงาน รับผิดชอบ หลัก
				๒๕๖๑ บาท	๒๕๖๒ บาท	๒๕๖๓ บาท	๒๕๖๔ บาท	๒๕๖๕ บาท			
๑	ส่งเสริมและสนับสนุน กลุ่มเกษตรกรตำบลสาม เรือน	ส่งเสริมและสนับสนุน กลุ่ม เกษตรกรตำบลสามเรือนให้มี ศักยภาพและยั่งยืน	เกษตรกรตำบลสาม เรือน หมู่ที่ ๑ - ๗	๕๐,๐๐๐	๕๐,๐๐๐	๕๐,๐๐๐	๕๐,๐๐๐	๕๐,๐๐๐	จำนวน ผู้เข้าร่วม โครงการ	ส่งเสริมและสนับสนุน กลุ่มเกษตรกรตำบลสาม เรือนให้มีศักยภาพ และยั่งยืน	สำนักปลัด
๒	โครงการอบรมส่งเสริม ศักยภาพแก่เกษตรกร	เพื่อให้เสริมสร้างองค์ความรู้ ในอาชีพเกษตรกรอย่าง ยั่งยืนและมีศักยภาพในการ ดำรงชีวิต	เกษตรกรและ ประชาชนตำบลสาม เรือน		๓๐,๐๐๐	๓๐,๐๐๐	๓๐,๐๐๐	๓๐,๐๐๐	จำนวน ผู้เข้าร่วม โครงการ	เพื่อให้เสริมสร้าง ความรู้ในอาชีพ เกษตรกรอย่างยั่งยืน และมีศักยภาพในการ ดำรงชีวิต	สำนักปลัด
๒.๔ แผนงานงบกลาง											
๑	ส่งเสริมและสนับสนุน การสงเคราะห์เบี้ยยังชีพ ผู้สูงอายุ	เพื่อเป็นสวัสดิการทางสังคม ให้มีความเป็น อยู่ดีขึ้น	ผู้สูงอายุ หมู่ที่ ๑ - ๗	๘,๐๐๐,๐๐๐	๙,๐๐๐,๐๐๐	๙,๐๐๐,๐๐๐	๙,๐๐๐,๐๐๐	๙,๐๐๐,๐๐๐	จำนวน ผู้สูงอายุ	เพื่อเป็นสวัสดิการทาง สังคมให้มีความเป็น อยู่ดีขึ้น	สำนักปลัด
๒	ส่งเสริมและสนับสนุน การสงเคราะห์เบี้ยผู้พิการ	เพื่อเป็นสวัสดิการทางสังคม ให้มีความเป็น อยู่ดีขึ้น	กลุ่มผู้พิการ หมู่ที่ ๑ - ๗	๒๐๐,๐๐๐	๒๐๐,๐๐๐	๑,๕๐๐,๐๐๐	๑,๕๐๐,๐๐๐	๑,๕๐๐,๐๐๐	จำนวน ผู้พิการ	เพื่อเป็นสวัสดิการทาง สังคมให้มีความ เป็นอยู่ดีขึ้น	สำนักปลัด
๓	ส่งเสริมและสนับสนุน การสงเคราะห์เบี้ย ผู้ป่วย เอดส์	เพื่อเป็นสวัสดิการทางสังคม ให้มีความเป็น อยู่ดีขึ้น	กลุ่มผู้ป่วยเอดส์ หมู่ที่ ๑ - ๗	๑๐,๐๐๐	๑๒,๐๐๐	๑๒,๐๐๐	๑๒,๐๐๐	๑๒,๐๐๐	จำนวนผู้ป่วย เอดส์	เพื่อเป็นสวัสดิการทาง สังคมให้มีความ เป็นอยู่ดีขึ้น	สำนักปลัด

ก. ยุทธศาสตร์จังหวัดที่ ๑ เพิ่มประสิทธิภาพการผลิตและความสามารถในการแข่งขัน ยุทธศาสตร์ที่ ๓ ส่งเสริมคุณภาพชีวิต และชุมชนเข้มแข็ง
ยุทธศาสตร์ที่ ๕ การพัฒนาเพื่อเสริมสร้างความมั่นคง

ข. ยุทธศาสตร์การพัฒนาของอปท. ในเขตจังหวัดที่ ๒ ด้านส่งเสริมคุณภาพชีวิต และ ยุทธศาสตร์ที่ ๔ ด้านการวางแผน และการท่องเที่ยว

๒. ยุทธศาสตร์ที่ ๒ การพัฒนาด้านส่งเสริมคุณภาพชีวิต

๒.๕ แผนงานสังคมสงเคราะห์

ที่	โครงการ	วัตถุประสงค์	เป้าหมาย (ผลผลิตโครงการ)	งบประมาณ					ตัวชี้วัด(KPI)	ผลที่คาดว่าจะได้รับ	หน่วยงาน รับผิดชอบ หลัก
				๒๕๖๑ บาท	๒๕๖๒ บาท	๒๕๖๓ บาท	๒๕๖๔ บาท	๒๕๖๕ บาท			
๑	ส่งเสริมและสนับสนุนกิจกรรมกลุ่มผู้พิการ/กลุ่มผู้สูงอายุ/ผู้ด้อยโอกาส	เพื่อส่งเสริมและสนับสนุนผู้สูงอายุ/ผู้ด้อยโอกาสให้มีสวัสดิการและมีความเป็นอยู่ดีขึ้น	กลุ่มผู้พิการ กลุ่มผู้สูงอายุ ผู้ด้อยโอกาส หมู่ที่ ๑ - ๗	๒๐๐,๐๐๐	๒๐๐,๐๐๐	๒๐๐,๐๐๐	๒๐๐,๐๐๐	๒๐๐,๐๐๐	จำนวนสูงอายุ / ผู้พิการ / ผู้ด้อยโอกาส เข้าร่วมโครงการ	เพื่อส่งเสริมและสนับสนุนผู้สูงอายุ/ผู้ด้อยโอกาสให้มีสวัสดิการและมีความเป็นอยู่ดีขึ้น	สำนักปลัด
๒	โครงการเยี่ยมบ้านคนพิการ ผู้สูงอายุ และผู้ป่วยติดเตียง	เพื่อให้ความรู้เชิงปฏิบัติการในการดูแลสุขภาพคนพิการ ผู้สูงอายุและผู้ป่วยติดเตียงในเชิงรุก	กลุ่มผู้พิการ กลุ่มผู้สูงอายุ ผู้ป่วยติดเตียง หมู่ที่ ๑ - ๗	๑๐,๐๐๐	๑๐,๐๐๐	๑๐,๐๐๐	๑๐,๐๐๐	๑๐,๐๐๐	จำนวนผู้เข้าร่วมโครงการ	เพื่อให้ความรู้เชิงปฏิบัติการในการดูแลสุขภาพคนพิการ ผู้สูงอายุและผู้ป่วยติดเตียงในเชิงรุก	สำนักปลัด
๓	โครงการฝึกอบรมและทัศนศึกษาดูงานการจัดสวัสดิการสำหรับผู้สูงอายุ	เพื่อฝึกอบรมและทัศนศึกษาดูงานการจัดสวัสดิการสำหรับผู้สูงอายุ	กลุ่มผู้สูงอายุตำบลสามเรือน		๑๐๐,๐๐๐	๑๐๐,๐๐๐	๑๐๐,๐๐๐	๑๐๐,๐๐๐	จำนวนผู้เข้าร่วมโครงการ	ผู้สูงอายุได้ความรู้ จากการฝึกอบรมและมีความรู้ที่เกิดจากประสบการณ์ในสิ่งที่ได้ศึกษาดูงาน	สำนักปลัด
๒.๖ แผนงานการศึกษา											
๑	อุดหนุนอาหารกลางวันนักเรียน	เพื่อให้นักเรียนมีอาหารกลางวันครบถ้วนและมีพละนามัยที่สมบูรณ์	นักเรียนโรงเรียนวัดโพธิ์ราชวรวิหาร	๗๐๐,๐๐๐	๗๐๐,๐๐๐	๗๐๐,๐๐๐	๗๐๐,๐๐๐	๗๐๐,๐๐๐	จำนวนนักเรียน	เพื่อให้นักเรียนมีอาหารกลางวันครบถ้วนและมีพละนามัยที่สมบูรณ์	กองการศึกษา
๒	ดำเนินการจัดหาอาหารเสริมนมนักเรียน	เพื่อให้นักเรียนได้รับสารอาหารครบถ้วนและมีพละนามัยที่สมบูรณ์	นักเรียนโรงเรียนวัดโพธิ์ราชวรวิหาร			๔๐๐,๐๐๐	๔๐๐,๐๐๐	๔๐๐,๐๐๐	จำนวนนักเรียน	เพื่อให้นักเรียนได้รับสารอาหารครบถ้วนและมีพละนามัยที่สมบูรณ์	กองการศึกษา
๓	ดำเนินการจัดหาอาหารเสริมนมแก่เด็กเล็ก	เพื่อให้เด็กเล็กได้รับสารอาหารครบถ้วนและมีพละนามัยที่สมบูรณ์	ศูนย์พัฒนาเด็กเล็ก อบต.สามเรือน			๘๐,๐๐๐	๘๐,๐๐๐	๘๐,๐๐๐	จำนวนเด็กเล็ก ศูนย์พัฒนาเด็กเล็ก อบต.สามเรือน	เด็กเล็กได้รับสารอาหารครบถ้วนและมีพละนามัยที่สมบูรณ์	กองการศึกษา

ก. ยุทธศาสตร์จังหวัดที่ ๑ เพิ่มประสิทธิภาพการผลิตและความสามารถในการแข่งขัน ยุทธศาสตร์ที่ ๓ ส่งเสริมคุณภาพชีวิต และชุมชนเข้มแข็ง
ยุทธศาสตร์ที่ ๕ การพัฒนาเพื่อเสริมสร้างความมั่นคง

ข. ยุทธศาสตร์การพัฒนาของอปท. ในเขตจังหวัดที่ ๒ ด้านส่งเสริมคุณภาพชีวิต และ ยุทธศาสตร์ที่ ๔ ด้านการวางแผน และการท่องเที่ยว

๒. ยุทธศาสตร์ที่ ๒ การพัฒนาด้านส่งเสริมคุณภาพชีวิต

๒.๖ แผนงานการศึกษา

ที่	โครงการ	วัตถุประสงค์	เป้าหมาย (ผลผลิตโครงการ)	งบประมาณ					ตัวชี้วัด(KPI)	ผลที่คาดว่าจะ ได้รับ	หน่วยงาน รับผิดชอบ หลัก
				๒๕๖๑ บาท	๒๕๖๒ บาท	๒๕๖๓ บาท	๒๕๖๔ บาท	๒๕๖๕ บาท			
๔	ดำเนินการจัดหาอาหารกลางวันแก่เด็กเล็ก	เพื่อให้เด็กเล็กมีอาหารกลางวันครบถ้วนและมีพลานามัยที่สมบูรณ์	เด็กเล็กศูนย์พัฒนาอ.บต.สามเรือน			๒๐๐,๐๐๐	๒๐๐,๐๐๐	๒๐๐,๐๐๐	จำนวนเด็กเล็กฯ ศูนย์พัฒนาเด็กเล็ก อ.บต.สามเรือน	เด็กเล็กมีอาหารกลางวันครบถ้วนและมีพลานามัยที่สมบูรณ์	กองการศึกษาฯ
๕	อุดหนุนสำหรับสนับสนุนของศูนย์พัฒนาเด็กเล็กตามโครงการสนับสนุนค่าใช้จ่ายการบริหารสถานศึกษา ตามหนังสือกรมส่งเสริมการปกครองส่วนท้องถิ่น	อุดหนุนสำหรับสนับสนุนของศูนย์พัฒนาเด็กเล็กตามโครงการสนับสนุนค่าใช้จ่ายการบริหารสถานศึกษา	โครงการสนับสนุนค่าใช้จ่ายการบริหารสถานศึกษาตามหนังสือกรมส่งเสริมการปกครองส่วนท้องถิ่น		๓๐๙,๒๐๐	๓๐๙,๒๐๐	๓๐๙,๒๐๐	๓๐๙,๒๐๐	จำนวนโครงการของศูนย์พัฒนาเด็กเล็กฯ	อุดหนุนสำหรับสนับสนุนของศูนย์พัฒนาเด็กเล็กตามโครงการสนับสนุนค่าใช้จ่ายการบริหารสถานศึกษา	กองการศึกษาฯ
๖	โครงการเรียนรู้นอกห้องเรียน ประจำปีการศึกษา	เพื่อให้เด็กเล็กได้ศึกษาหาความรู้ภายนอกห้องเรียนจากประสบการณ์จริง	ศูนย์พัฒนาเด็กเล็กอ.บต.สามเรือน	๒๐,๐๐๐	๒๐,๐๐๐	๒๐,๐๐๐	๒๐,๐๐๐	๒๐,๐๐๐	จำนวนเด็กเล็กที่เข้าร่วมกิจกรรม	เด็กเล็กได้รับความรู้จากประสบการณ์จริง	กองการศึกษาฯ
๗	โครงการจัดหาสื่อการเรียนการสอนสำหรับเด็กเล็ก	เพื่อให้สถานศึกษามีสื่อการเรียนการสอนเหมาะสมอย่างมีคุณภาพ	ศูนย์พัฒนาเด็กเล็ก อ.บต.สามเรือน	๗๐,๐๐๐	๗๐,๐๐๐	๗๐,๐๐๐	๗๐,๐๐๐	๗๐,๐๐๐	ศูนย์พัฒนาเด็กเล็กอ.บต.สามเรือนผ่านเกณฑ์มาตรฐานการศึกษา	สถานศึกษาในพื้นที่และมีศักยภาพความพร้อมในการศึกษา	กองการศึกษาฯ
๘	ส่งเสริมและสนับสนุนกิจกรรมวันเด็ก	เพื่อให้เด็กได้แสดงออกในกิจกรรมวันเด็ก	เด็กในพื้นที่รับผิดชอบ จำนวน ๓๐๐ คน	๑๐๐,๐๐๐	๑๐๐,๐๐๐	๑๐๐,๐๐๐	๑๐๐,๐๐๐	๑๐๐,๐๐๐	จำนวนเด็กที่เข้าร่วมกิจกรรม	เด็กได้แสดงออกสนุกสนานในกิจกรรมวันเด็ก	กองการศึกษาฯ

ก. ยุทธศาสตร์จังหวัดที่ ๑ เพิ่มประสิทธิภาพการผลิตและความสามารถในการแข่งขัน ยุทธศาสตร์ที่ ๓ ส่งเสริมคุณภาพชีวิต และชุมชนเข้มแข็ง
ยุทธศาสตร์ที่ ๕ การพัฒนาเพื่อเสริมสร้างความมั่นคง

ข. ยุทธศาสตร์การพัฒนาของอปท. ในเขตจังหวัดที่ ๒ ด้านส่งเสริมคุณภาพชีวิต และ ยุทธศาสตร์ที่ ๔ ด้านการวางแผน และการท่องเที่ยว

๒. ยุทธศาสตร์ที่ ๒ การพัฒนาด้านส่งเสริมคุณภาพชีวิต

๒.๖ แผนงานการศึกษา

ที่	โครงการ	วัตถุประสงค์	เป้าหมาย (ผลผลิตของ โครงการ)	งบประมาณ					ตัวชี้วัด (KPI)	ผลที่คาดว่าจะได้รับ	หน่วยงาน รับผิดชอบ หลัก
				๒๕๖๑ (บาท)	๒๕๖๒ (บาท)	๒๕๖๓ (บาท)	๒๕๖๔ (บาท)	๒๕๖๕ (บาท)			
๙	โครงการสนับสนุนและส่งเสริม การศึกษาของศูนย์พัฒนาเด็กเล็ก ฯ	เพื่อสนับสนุนส่งเสริม ความรู้ให้กับนักเรียนและ ผู้ปกครองในศูนย์ฯ	ศูนย์พัฒนาเด็กเล็ก ดำเนินการตามโครงการ และกิจกรรมของศูนย์ฯ		๓๐,๐๐๐	๓๐,๐๐๐	๑๐๐,๐๐๐	๑๐๐,๐๐๐	จำนวน โครงการ	สนับสนุนส่งเสริมความรู้ให้กับ นักเรียนและผู้ปกครองใน ศูนย์ฯ	กองการศึกษาฯ
๑๐	โครงการจัดซื้อคอมพิวเตอร์พกพา พร้อมโปรเจคเตอร์ (กศน.) หมู่ ๒	เพื่อใช้เป็นสื่อในการเรียน การสอน กศน.	คอมพิวเตอร์พกพา พร้อม โปรเจคเตอร์ (กศน.) หมู่ ๒			๒๕,๐๐๐	๒๕,๐๐๐	๒๕,๐๐๐	จำนวน คอมพิวเตอร์ พกพา พร้อม โปรเจคเตอร์	กศน.มีสื่อการเรียนการสอน	กองการศึกษาฯ
๑๑	โครงการห้องเรียนอัจฉริยะศูนย์ พัฒนาเด็กเล็กประจำตำบลสาม เรือน	เพื่อจัดห้องเรียนอัจฉริยะ ให้ศูนย์พัฒนาเด็กเล็ก ประจำตำบลสามเรือน	ห้องเรียนอัจฉริยะ ศูนย์ พัฒนาเด็กเล็กประจำ ตำบลสามเรือน			๓๐๐,๐๐๐	๓๐๐,๐๐๐		ห้องเรียน อัจฉริยะ ศูนย์ พัฒนาเด็กเล็ก ฯ	จัดห้องเรียนอัจฉริยะให้เด็ก เล็กเกิดพัฒนาการเพิ่มความรู้ ในศูนย์พัฒนาเด็กเล็กประจำ ตำบลสามเรือน	กองการศึกษาฯ/ กองทุนไฟฟ้า

๒.๗ แผนงานสาธารณสุข

๑	ส่งเสริมและสนับสนุนกิจกรรม สาธารณสุข	เพื่อป้องกันโรคติดต่อ ในพื้นที่	- ป้องกันเหตุใช้ เลือดออกและป้องกันพิษ สุนัขบ้าหมู่ที่ ๑-๗	๑๐๐,๐๐๐	๑๐๐,๐๐๐	๑๐๐,๐๐๐	๑๐๐,๐๐๐	๑๐๐,๐๐๐	จำนวน ครัวเรือน	เพื่อป้องกันโรคติดต่อในพื้นที่	สำนักปลัด
๒	โครงการอบรมให้ ความรู้เรื่องการดูแล สุขภาพ	เพื่อให้ความรู้เรื่องการ ดูแลสุขภาพของ ประชาชน	ประชาชน ในพื้นที่ หมู่ที่ ๑-๗	๕๐,๐๐๐	๕๐,๐๐๐	๕๐,๐๐๐	๕๐,๐๐๐	๕๐,๐๐๐	จำนวน ผู้เข้าร่วม โครงการ	เพื่อให้ความรู้เรื่องการดูแล สุขภาพของประชาชน	สำนักปลัด
๓	โครงการตรวจวัด พร้อมตัดแว่นให้กับ ผู้มีปัญหาทางสายตา	เพื่อจัดสวัสดิการให้กับ ประชาชนผู้มีปัญหาทาง สายตา	กลุ่มผู้มีปัญหาทาง สายตาในตำบล สามเรือน	๓๐๐,๐๐๐		๓๐๐,๐๐๐	๓๐๐,๐๐๐	๓๐๐,๐๐๐	จำนวน ผู้เข้าร่วม โครงการ	ประชาชนที่มีปัญหาทาง สายตาได้รับการ ตรวจวัดสายตา	สำนักปลัด

แผนพัฒนาท้องถิ่น (พ.ศ.๒๕๖๑ - ๒๕๖๕)

องค์การบริหารส่วนตำบลสามเรือน อำเภอเมือง จังหวัดราชบุรี

ก. ยุทธศาสตร์จังหวัดที่ ๑ เพิ่มประสิทธิภาพการผลิตและความสามารถในการแข่งขัน ยุทธศาสตร์ที่ ๓ ส่งเสริมคุณภาพชีวิต และชุมชนเข้มแข็ง
ยุทธศาสตร์ที่ ๕ การพัฒนาเพื่อเสริมสร้างความมั่นคง

ข. ยุทธศาสตร์การพัฒนาของอปท. ในเขตจังหวัดที่ ๒ ด้านส่งเสริมคุณภาพชีวิต และ ยุทธศาสตร์ที่ ๔ ด้านการวางแผน และการท่องเที่ยว

๒. ยุทธศาสตร์ที่ ๒ การพัฒนาด้านส่งเสริมคุณภาพชีวิต

๒.๗ แผนงานสาธารณสุข

ที่	โครงการ	วัตถุประสงค์	เป้าหมาย (ผลผลิต โครงการ)	งบประมาณ					ตัวชี้วัด (KPI)	ผลที่คาดว่าจะได้รับ	หน่วยงาน รับผิดชอบ หลัก
				๒๕๖๑ บาท	๒๕๖๒ บาท	๒๕๖๓ บาท	๒๕๖๔ บาท	๒๕๖๕ บาท			
๔	สนับสนุนและส่งเสริมโครงการอันเนื่องมาจากพระราชดำริด้านสาธารณสุข	เพื่อสนองตามพระราชประสงค์ในด้านสาธารณสุขอันเกิดประโยชน์ของประชาชน	กิจกรรม/ โครงการตามแนวพระราชดำริ		๑๐๐,๐๐๐	๑๐๐,๐๐๐	๑๐๐,๐๐๐	๑๐๐,๐๐๐	จำนวนโครงการ	สนองตามพระราชประสงค์ในด้านสาธารณสุขอันเกิดประโยชน์ของประชาชน	สำนักปลัด
๕	โครงการให้ความรู้อาหารปลอดภัย	เพื่อให้ความรู้แก่ประชาชนได้บริโภคอาหารที่ปลอดภัยและไม่มีการปนเปื้อน	กลุ่มร้านอาหารและประชาชนตำบลสามเรือน	-	๕๐,๐๐๐	๕๐,๐๐๐	๕๐,๐๐๐	๕๐,๐๐๐	จำนวนผู้เข้าร่วมโครงการ	เพื่อให้ความรู้แก่ประชาชนได้บริโภคอาหารที่ปลอดภัยและไม่มีการปนเปื้อน	สำนักปลัด
๖	โครงการรณรงค์การควบคุมโรคขาดสารไอโอดีน	๑.เพื่อรณรงค์ให้ประชาชนการควบคุมโรคขาดสารไอโอดีน ๒. เพื่อดำเนินตามแนวพระราชดำริสมเด็จพระกนิษฐาธิราชเจ้า กรมสมเด็จพระเทพรัตนราชสุดาฯ สยามบรมราชกุมารี	ประชาชน หมู่ ๑ - ๗ ตำบลสามเรือน		๕๐,๐๐๐	๕๐,๐๐๐	๕๐,๐๐๐	๕๐,๐๐๐	จำนวนผู้เข้าร่วมโครงการ	ประชาชนตำบลสามเรือนได้ความรู้เรื่องการควบคุมและไม่เป็นโรคขาดสารไอโอดีน	สำนักปลัด
๗	อุดหนุนสำหรับสำรวจข้อมูลจำนวนสัตว์และขึ้นทะเบียนตามโครงการสัตว์ปลอดโรคคนปลอดภัยจากโรคพิษสุนัขบ้าตามพระปณิธานศาสตราจารย์ดร. สมเด็จพระเจ้าน้องนางเธอ เจ้าฟ้าจุฬาภรณวลัยลักษณ์ อัครราชกุมารี กรมพระศรีสวางควัฒน วรขัตติยราชนารี	เพื่ออุดหนุนสำหรับสำรวจข้อมูลจำนวนสัตว์และขึ้นทะเบียนตามโครงการสัตว์ปลอดโรคคนปลอดภัยจากโรคพิษสุนัขบ้าตามพระปณิธานศาสตราจารย์ดร. สมเด็จพระเจ้าน้องนางเธอ เจ้าฟ้าจุฬาภรณวลัยลักษณ์ อัครราชกุมารี กรมพระศรีสวางควัฒน วรขัตติยราชนารี	ตามโครงการขอรับการอุดหนุน หมู่ที่ ๑ - ๗ ตำบลสามเรือน		๕๐,๐๐๐	๕๐,๐๐๐	๕๐,๐๐๐	๕๐,๐๐๐	จำนวนสัตว์และขึ้นทะเบียนตามโครงการฯ	ค่าสำรวจข้อมูลจำนวนสัตว์และขึ้นทะเบียนตามโครงการสัตว์ปลอดโรคคนปลอดภัยจากโรคพิษสุนัขบ้าตามพระปณิธานศาสตราจารย์ดร. สมเด็จพระเจ้าน้องนางเธอ เจ้าฟ้าจุฬาภรณวลัยลักษณ์ อัครราชกุมารี กรมพระศรีสวางควัฒน วรขัตติยราชนารี	สำนักปลัด

ก. ยุทธศาสตร์จังหวัดที่ ๑ เพิ่มประสิทธิภาพการผลิตและความสามารถในการแข่งขัน ยุทธศาสตร์ที่ ๓ ส่งเสริมคุณภาพชีวิต และชุมชนเข้มแข็ง
ยุทธศาสตร์ที่ ๕ การพัฒนาเพื่อเสริมสร้างความมั่นคง

ข. ยุทธศาสตร์การพัฒนาของอปท. ในเขตจังหวัดที่ ๒ ด้านส่งเสริมคุณภาพชีวิต และ ยุทธศาสตร์ที่ ๔ ด้านการวางแผน และการท่องเที่ยว

๒. ยุทธศาสตร์ที่ ๒ การพัฒนาด้านส่งเสริมคุณภาพชีวิต

๒.๗ แผนงานสาธารณสุข

ที่	โครงการ	วัตถุประสงค์	เป้าหมาย (ผลผลิตโครงการ)	งบประมาณ					ตัวชี้วัด (KPI)	ผลที่คาดว่าจะได้รับ	หน่วยงาน รับผิดชอบหลัก
				๒๕๖๑ บาท	๒๕๖๒ บาท	๒๕๖๓ บาท	๒๕๖๔ บาท	๒๕๖๕ บาท			
๘	โครงการสัตว์ปลอดโรคคน ปลอดภัยจากโรคพิษสุนัขบ้า	๑. เพื่อป้องกันควบคุม ไม่ให้เกิดการระบาดของ โรคพิษสุนัขบ้าขึ้นในชุมชน ๒. เพื่อดำเนินตามพระ ปณิธานศาสตราจารย์ดร. สมเด็จพระเจ้าน้องนาง เธอ เจ้าฟ้าจุฬาภรณวลัย ลักษณ์ อัครราชกุมารี กรมพระศรีสวางควัฒน วรชิตดิยราชานารี	ฉีดวัคซีนป้องกันพิษ สุนัขบ้า หมู่ที่ ๑-๗ ตำบลสามเรือน		๑๐๐,๐๐๐	๑๐๐,๐๐๐	๑๐๐,๐๐๐	๑๐๐,๐๐๐	จำนวนสุนัข แมวและสัตว์ เลี้ยงลูกด้วยนม	ประชาชนตำบล สามเรือนไม่เกิด การระบาดของ โรคพิษสุนัขบ้ากับ สัตว์เลี้ยงลูกด้วย นม	สำนักปลัด
๙	โครงการรณรงค์และแก้ไข ปัญหาเสพติดTo be number one(ศูนย์เพื่อใจ วัยรุ่นในชุมชน/หมู่บ้าน)	๑. เพื่อรณรงค์ให้วัยรุ่นใน ชุมชน/หมู่บ้านห่างไกลยา เสพติด ๒. เพื่อดำเนินตามแนว ทูลกระหม่อมหญิงอุบลรัตน ราชกัญญาสิริวัฒนาพรรณ วดี	เด็กและเยาวชนตำบลสาม เรือน	-	๕๐,๐๐๐	๕๐,๐๐๐	๕๐,๐๐๐	๕๐,๐๐๐	จำนวนป้ายรณ ณรงค์ ประชาสัมพันธ์. ให้ความรู้	วัยรุ่นในชุมชน/ หมู่บ้านห่างไกลยา เสพติด	สำนักปลัด
๑๐	โครงการจัดซื้อหัวน้ำยากำจัด ยุงลายและทรายกำจัดลูกน้ำยุง ลาย	เพื่อป้องกันไข้เลือดออก ให้กับประชาชนตำบลสาม เรือน	หมู่ ๑-๗			๓๐๐,๐๐๐			ประชาชนตำบล สามเรือนไม่เป็น ไข้เลือดออก	ป้องกัน ไข้เลือดออกให้กับ ประชาชนตำบล สามเรือน	สำนักปลัด/ กองทุนไฟฟ้า

ก. ยุทธศาสตร์จังหวัดที่ ๓ ส่งเสริมคุณภาพชีวิต และชุมชนเข้มแข็ง

ข. ยุทธศาสตร์การพัฒนาของอปท. ในเขตจังหวัดที่ ๓ ด้านการจัดระเบียบชุมชน/สังคม และรักษาความสงบเรียบร้อย

๓. ยุทธศาสตร์ที่ ๓ การพัฒนาด้านการจัดระเบียบชุมชน/สังคม และรักษาความสงบเรียบร้อย

๓.๑ แผนงานสร้างความเข้มแข็งของชุมชน

ที่	โครงการ	วัตถุประสงค์	เป้าหมาย (ผลผลิต โครงการ)	งบประมาณ					ตัวชี้วัด (KPI)	ผลที่คาดว่าจะได้รับ	หน่วยงาน รับผิดชอบ หลัก
				๒๕๖๑ บาท	๒๕๖๒ บาท	๒๕๖๓ บาท	๒๕๖๔ บาท	๒๕๖๕ บาท			
๑	โครงการส่งเสริมการจัด เวทีประชาคม	เพื่อให้กำนัน ผู้ใหญ่บ้าน สมาชิก อบต. ผู้นำชุมชน ประชาชนมีความรู้ใน กระบวนการมีส่วนร่วมใน การแสดงความคิดเห็นความ ต้องการเพื่อพัฒนาในพื้นที่	ผู้ใหญ่บ้านสมาชิก อบต. ผู้นำชุมชน ประชาชน ตำบลสาม เรือน		๓๐,๐๐๐	๓๐,๐๐๐	๓๐,๐๐๐	๓๐,๐๐๐	จำนวน ผู้เข้าร่วม โครงการ	กำนัน ผู้ใหญ่บ้านสมาชิก อบต. ผู้นำชุมชนประชาชน มีความรู้ในกระบวนการมี ส่วนร่วมในการแสดงความคิดเห็น ความต้องการเพื่อพัฒนาในพื้นที่	สำนักปลัด
๒	ส่งเสริมและสนับสนุน จัดประชุมประชาคม แผนชุมชน	เพื่อส่งเสริมและสนับสนุน การแสดงความคิดเห็นความ ต้องการของชุมชนและนำ ข้อมูลมาจัดทำเป็น แผนพัฒนาท้องถิ่น	ประชาชนตำบลสาม เรือน	๓๐,๐๐๐	๓๐,๐๐๐	๓๐,๐๐๐	๓๐,๐๐๐	๓๐,๐๐๐	ประชาชนที่ เข้าร่วม โครงการ	ส่งเสริมและสนับสนุนการ แสดงความคิดเห็นความ ต้องการของชุมชนและนำ ข้อมูลมาจัดทำเป็น แผนพัฒนาท้องถิ่น	สำนักปลัด
๓	ส่งเสริมและสนับสนุน กิจกรรมสร้างความ ปองตองสมานฉันท์	เพื่อสร้างความปองตอง สมานฉันท์ของประชาชนใน พื้นที่	ประชาชน หมู่ที่ ๑-๗	๑๐๐,๐๐๐	๑๐๐,๐๐๐	๑๐๐,๐๐๐	๑๐๐,๐๐๐	๑๐๐,๐๐๐	จำนวน ผู้เข้าร่วม โครงการ	ประชาชนในพื้นที่ มีความปองตอง สมานฉันท์	สำนักปลัด
๔	จัดการเลือกตั้งสมาชิก สภาหรือนายกองค์การ บริหารส่วนตำบล(กรณี มีเหตุ)	เพื่อให้ประชาชนมีส่วนร่วม เลือกตั้งสมาชิกสภาหรือ นายกองค์การบริหารส่วน ตามระบอบประชาธิปไตย	เลือกตั้งสมาชิกสภา หรือนายก อบต. (กรณีมีเหตุ)ในพื้นที่ ตำบลสามเรือน	๓๐๐,๐๐๐	๓๐๐,๐๐๐	๕๐๐,๐๐๐	๕๐๐,๐๐๐	๕๐๐,๐๐๐	จำนวน ประชาชน ไปใช้สิทธิใน การ เลือกตั้ง	ประชาชนมีส่วนร่วม เลือกตั้งสมาชิก สภาหรือหรือนายก องค์การบริหารส่วนตาม ระบอบประชาธิปไตย	สำนักปลัด

ก. ยุทธศาสตร์จังหวัดที่ ๓ ส่งเสริมคุณภาพชีวิต และชุมชนเข้มแข็ง

ข. ยุทธศาสตร์การพัฒนาของอปท. ในเขตจังหวัดที่ ๓ ด้านการจัดระเบียบชุมชน/สังคม และรักษาความสงบเรียบร้อย

๓. ยุทธศาสตร์ที่ ๓ การพัฒนาด้านการจัดระเบียบชุมชน/สังคม และรักษาความสงบเรียบร้อย

๓.๑ แผนงานสร้างความเข้มแข็งของชุมชน

แบบ ผ๐๒

ที่	โครงการ	วัตถุประสงค์	เป้าหมาย (ผลผลิตโครงการ)	งบประมาณ					ตัวชี้วัด (KPI)	ผลที่คาดว่าจะ ได้รับ	หน่วยงาน รับผิดชอบ หลัก
				๒๕๖๑ บาท	๒๕๖๒ บาท	๒๕๖๓ บาท	๒๕๖๔ บาท	๒๕๖๕ บาท			
๕	ส่งเสริมและสนับสนุนการดำเนินงานด้านการปกครองในระบอบประชาธิปไตย	-เพื่อให้ประชาชนในพื้นที่มีความรู้ความเข้าใจในการพัฒนาระบอบประชาธิปไตย	อบรมให้ความรู้เข้าใจระบบประชาธิปไตยประชาชนหมู่ที่ ๑ - ๗	๕๐,๐๐๐	๕๐,๐๐๐	๕๐,๐๐๐	๕๐,๐๐๐	๕๐,๐๐๐	จำนวนผู้เข้าร่วมโครงการ หมู่ที่ ๑-๗	ประชาชนในพื้นที่มีความรู้ความเข้าใจในการพัฒนาระบอบประชาธิปไตย	สำนักปลัด
๖	ส่งเสริมสนับสนุนการแข่งขันกีฬาในพื้นที่ตำบลและนอกพื้นที่	เพื่อส่งเสริมสนับสนุนการแข่งขันกีฬาในพื้นที่ตำบลและนอกพื้นที่ที่มีสุขภาพแข็งแรงและห่างไกลยาเสพติด	ประชาชนในพื้นที่ ๑-๗	๑๐๐,๐๐๐	๑๐๐,๐๐๐	๑๐๐,๐๐๐	๑๐๐,๐๐๐	๑๐๐,๐๐๐	จำนวนผู้เข้าร่วมโครงการ	ส่งเสริมสนับสนุนการแข่งขันกีฬาในพื้นที่ตำบลและนอกพื้นที่ที่มีสุขภาพแข็งแรงและห่างไกลยาเสพติด	สำนักปลัด
๗	ส่งเสริมและสนับสนุนกิจกรรมป้องกันและแก้ไขปัญหายาเสพติด	ส่งเสริมและสนับสนุนกิจกรรมให้ประชาชนป้องกันและแก้ไขปัญหายาเสพติด	อบรมให้ความรู้ประชาชน หมู่ ๑ - ๗	๖๐,๐๐๐	๖๐,๐๐๐	๖๐,๐๐๐	๖๐,๐๐๐	๖๐,๐๐๐	จำนวนผู้ร่วมโครงการ	กิจกรรมให้ประชาชนป้องกันและแก้ไขปัญหายาเสพติด	สำนักปลัด
๘	ส่งเสริมและสนับสนุนการจัดกิจกรรมบำบัดฟื้นฟูผู้ติดยาเสพติด	ส่งเสริมและสนับสนุนการจัดกิจกรรมบำบัดฟื้นฟูผู้ติดยาเสพติดให้มีความเข้มแข็งและห่างไกลยาเสพติด	ประชาชนหมู่ ๑ - ๗	๕๐,๐๐๐	๕๐,๐๐๐	๕๐,๐๐๐	๕๐,๐๐๐	๕๐,๐๐๐	จำนวนผู้ร่วมโครงการ	ส่งเสริมและสนับสนุนการจัดกิจกรรมบำบัดฟื้นฟูผู้ติดยาเสพติดให้มีความเข้มแข็งและห่างไกลยาเสพติด	สำนักปลัด
๙	ส่งเสริมและสนับสนุนวัสดุอุปกรณ์การปราบปรามยาเสพติด	เพื่อสนับสนุนวัสดุอุปกรณ์การปราบปรามยาเสพติด	พื้นที่หมู่ ๑ - ๗	๕๐,๐๐๐	๕๐,๐๐๐	๕๐,๐๐๐	๕๐,๐๐๐	๕๐,๐๐๐	จำนวนวัสดุอุปกรณ์	มีวัสดุอุปกรณ์การปราบปรามยาเสพติด	สำนักปลัด

ก. ยุทธศาสตร์จังหวัดที่ ๓ ส่งเสริมคุณภาพชีวิต และชุมชนเข้มแข็ง

ข. ยุทธศาสตร์การพัฒนาของอปท. ในเขตจังหวัดที่ ๓ ด้านการจัดระเบียบชุมชน/สังคม และรักษาความสงบเรียบร้อย

๓. ยุทธศาสตร์ที่ ๓ การพัฒนาด้านการจัดระเบียบชุมชน/สังคม และรักษาความสงบเรียบร้อย

๓.๒ แผนงานรักษาความสงบภายใน

ที่	โครงการ	วัตถุประสงค์	เป้าหมาย (ผลผลิต โครงการ)	งบประมาณ					ตัวชี้วัด (KPI)	ผลที่คาดว่าจะ ได้รับ	หน่วยงาน รับผิดชอบ หลัก
				๒๕๖๑ บาท	๒๕๖๒ บาท	๒๕๖๓ บาท	๒๕๖๔ บาท	๒๕๖๕ บาท			
๑	จัดท้าวสตูดุอุปกรณ์ในการป้องกันเหตุและบรรเทาสาธารณภัยในชุมชน	เพื่อจัดท้าวสตูดุอุปกรณ์ในการป้องกันเหตุและบรรเทาสาธารณภัยให้ประชาชนมีความปลอดภัยในชีวิตและทรัพย์สิน	ประชาชนในพื้นที่ หมู่ที่ ๑ - ๗	๑๐๐,๐๐๐	๑๐๐,๐๐๐	๑๐๐,๐๐๐	๑๐๐,๐๐๐	๑๐๐,๐๐๐	จำนวนวัสดุอุปกรณ์ในการป้องกัน	จัดท้าวสตูดุอุปกรณ์ในการป้องกันเหตุและบรรเทาสาธารณภัยให้ประชาชนมีความปลอดภัยในชีวิตและทรัพย์สิน	สำนักปลัด
๒	จัดท้าวสตูดุอุปกรณ์และการช่วยเหลือผู้ประสบภัยจากสาธารณภัย	เพื่อจัดท้าวสตูดุอุปกรณ์ช่วยเหลือประชาชนในพื้นที่เมื่อประสบภัยพิบัติ	ประชาชนในพื้นที่ หมู่ที่ ๑ - ๗	๑๐๐,๐๐๐	๑๐๐,๐๐๐	๑๐๐,๐๐๐	๑๐๐,๐๐๐	๑๐๐,๐๐๐	จำนวนประชาชนที่ประสบภัย หมู่ที่ ๑ - ๗	จัดท้าวสตูดุอุปกรณ์ช่วยเหลือประชาชนในพื้นที่เมื่อประสบภัยพิบัติ	สำนักปลัด
๓	ฝึกอบรมให้ความรู้เกี่ยวกับการป้องกันเหตุและบรรเทาสาธารณภัย	เพื่อให้ประชาชนฝึกอบรมให้ความรู้เกี่ยวกับการป้องกันเหตุ และบรรเทาสาธารณภัย	อบรมให้ความรู้เกี่ยวกับการป้องกันเหตุ ประชาชนหมู่ ๑ - ๗	๒๐๐,๐๐๐	๒๐๐,๐๐๐	๒๐๐,๐๐๐	๒๐๐,๐๐๐	๒๐๐,๐๐๐	จำนวนผู้เข้าร่วมโครงการ	ประชาชนฝึกอบรมให้ความรู้เกี่ยวกับการป้องกันเหตุ และบรรเทาสาธารณภัย	สำนักปลัด
๔	สนับสนุนชุดตรวจรักษาความปลอดภัยประจำตำบล	เพื่อให้ประชาชนในพื้นที่มีความปลอดภัยในชีวิตและทรัพย์สิน	ตรวจรักษาความสงบในพื้นที่ หมู่ที่ ๑ - ๗	๕๐,๐๐๐	๕๐,๐๐๐	๕๐,๐๐๐	๕๐,๐๐๐	๕๐,๐๐๐	พื้นที่ หมู่ที่ ๑ - ๗	เพื่อให้ประชาชนในพื้นที่ที่มีความปลอดภัยในชีวิตและทรัพย์สิน	สำนักปลัด

ก. ยุทธศาสตร์จังหวัดที่ ๓ ส่งเสริมคุณภาพชีวิต และชุมชนเข้มแข็ง

ข. ยุทธศาสตร์การพัฒนาของอปท. ในเขตจังหวัดที่ ๓ ด้านการจัดระเบียบชุมชน/สังคม และรักษาความสงบเรียบร้อย

แบบ ผ๐๒

๓. ยุทธศาสตร์ที่ ๓ การพัฒนาด้านการจัดระเบียบชุมชน/สังคม และรักษาความสงบเรียบร้อย

๓.๒ แผนงานรักษาความสงบภายใน

ที่	โครงการ	วัตถุประสงค์	เป้าหมาย (ผลผลิต โครงการ)	งบประมาณ					ตัวชี้วัด (KPI)	ผลที่คาดว่าจะ ได้รับ	หน่วยงาน รับผิดชอบ หลัก
				๒๕๖๑ บาท	๒๕๖๒ บาท	๒๕๖๓ บาท	๒๕๖๔ บาท	๒๕๖๕ บาท			
๕	โครงการฝึกอบรม อาสาสมัครป้องกันภัยฝ่าย พลเรือน (อปพร.)	เพื่อฝึกอบรมอาสาสมัคร ป้องกันภัยฝ่ายพลเรือน (อปพร.)	อาสาสมัครป้องกัน ฝ่ายพลเรือน(อปพร.) ตำบลสามเรือน			๓๐๐,๐๐๐			อปพร. ตำบลสาม เรือน	ฝึกอบรมอาสาสมัคร ป้องกันภัยฝ่ายพล เรือน (อปพร.)	สำนักปลัด
๖	โครงการพัฒนาศักยภาพ อาสาสมัครป้องกันภัยพล เรือน (อปพร.)	เพื่อพัฒนาศักยภาพ อาสาสมัครป้องกันภัยพล เรือน(อปพร.)	อาสาสมัครป้องกัน ฝ่ายพลเรือน(อปพร.) ตำบลสามเรือน		๕๐๐,๐๐๐	๑๐๐,๐๐๐	๑๐๐,๐๐๐	๑๐๐,๐๐๐	อปพร. ตำบลสาม เรือน	พัฒนาศักยภาพ อาสาสมัครป้องกัน ฝ่ายพลเรือน(อปพร.)	สำนักปลัด
๗	โครงการในการลดความ เสี่ยงจากสาธารณภัยตาม แผนปฏิบัติการในการ ป้องกันและบรรเทาสา ธารณภัยของอปท.	เพื่อเป็นการวางแผน เตรียมการป้องกันและ บรรเทาสาธารณภัยของ อปท.	อปพร.และประชาชน ตำบลสามเรือน		๑๐,๐๐๐	๑๐,๐๐๐	๑๐,๐๐๐	๑๐,๐๐๐	จำนวน ผู้เข้าร่วม โครงการ	ได้รับการวางแผน เตรียมการป้องกัน และบรรเทาสาธารณ ภัยของอปท.	สำนักปลัด
๘	สนับสนุนการปฏิบัติหน้าที่ อาสาสมัครป้องกันภัย ฝ่ายพลเรือนขององค์กร ปกครองส่วนท้องถิ่น	เพื่อเป็นค่าป่วยการชดเชย การทำงานหรือเวลาที่เสียไปใ การปฏิบัติหน้าที่ตามในการ ปฏิบัติหน้าที่ตามคำสั่ง ผู้บริหาร	อปพร.ที่ปฏิบัติหน้าที่ ตามคำสั่งจาก ผู้บริหาร		๕๐๐,๐๐๐	๕๐๐,๐๐๐	๕๐๐,๐๐๐	๕๐๐,๐๐๐	จำนวนอป พร.ที่ ปฏิบัติ หน้าที่ตาม คำสั่ง	เป็นค่าป่วยการชดเชย การทำงานหรือเวลาที่ เสียไปในการปฏิบัติ หน้าที่ตามในการ ปฏิบัติหน้าที่ตาม คำสั่งผู้บริหาร	สำนักปลัด
๙	โครงการจัดซื้อถังดับ เพลิงพร้อมน้ำยาดับเพลิง ประจำหมู่บ้าน	เพื่อจัดซื้อถังดับเพลิงพร้อม น้ำยาดับเพลิงไว้ระงับเหตุใ เบื้องต้นภายในหมู่บ้าน	หมู่บ้านที่ ๑ - ๗		๔๐,๐๐๐	๔๐,๐๐๐	๔๐,๐๐๐	๔๐,๐๐๐	จำนวนถัง ดับเพลิง	จัดซื้อถังดับเพลิง พร้อมน้ำยาดับเพลิงไว้ ระงับเหตุใเบื้องต้น ภายในหมู่บ้าน	สำนักปลัด

แบบ ผ๐๒

ก. ยุทธศาสตร์จังหวัดที่ ๓ ส่งเสริมคุณภาพชีวิต และชุมชนเข้มแข็ง

ข. ยุทธศาสตร์การพัฒนาของอปท. ในเขตจังหวัดที่ ๓ ด้านการจัดระเบียบชุมชน/สังคม และรักษาความสงบเรียบร้อย

๓. ยุทธศาสตร์ที่ ๓ การพัฒนาด้านการจัดระเบียบชุมชน/สังคม และรักษาความสงบเรียบร้อย

๓.๒ แผนงานรักษาความสงบภายใน

ที่	โครงการ	วัตถุประสงค์	เป้าหมาย (ผลผลิต โครงการ)	งบประมาณ					ตัวชี้วัด (KPI)	ผลที่คาดว่าจะได้รับ	หน่วยงาน รับผิดชอบ หลัก
				๒๕๖๑ บาท	๒๕๖๒ บาท	๒๕๖๓ บาท	๒๕๖๔ บาท	๒๕๖๕ บาท			
๑๐	โครงการป้องกันและลดอุบัติเหตุทางถนนในช่วงเทศกาลสำคัญ	เพื่อป้องกันและรักษาความปลอดภัยให้กับประชาชนในช่วงเทศกาลสำคัญ	พื้นที่ตำบลสามเรือน (๗ วัน อันตรายน)		๒๐,๐๐๐	๒๐,๐๐๐	๒๐,๐๐๐	๒๐,๐๐๐	พื้นที่ตำบลสามเรือน	ป้องกันและรักษาความปลอดภัยให้กับประชาชนในช่วงเทศกาลสำคัญ	สำนักปลัด
๑๑	โครงการจัดซื้อกล้องวงจรปิด(CCTV) พร้อมติดตั้งภายในตำบลสามเรือน (เพิ่มเติมจุดเสี่ยง)	เพื่อป้องกันและรักษาความปลอดภัยในชีวิตและทรัพย์สิน	พื้นที่จุดเสี่ยงในตำบลสามเรือน			๕๐๐,๐๐๐	๕๐๐,๐๐๐	๕๐๐,๐๐๐	จำนวนกล้องวงจรปิด	ป้องกันและรักษาความปลอดภัยในชีวิตและทรัพย์สิน	สำนักปลัด/ กองทุนไฟฟ้า
๑๒	โครงการจัดซื้อรถบรรทุก(ดีเซล) แบบดับเบิ้ลแค็บ ๔ ประตู	เพื่อใช้ในกิจกรรมงานป้องกันและบรรเทาสาธารณภัย อบต.สามเรือน	รถบรรทุกแบบดับเบิ้ลแค็บ ๔ ประตู			๙๐๐,๐๐๐	๙๐๐,๐๐๐	๙๐๐,๐๐๐	รถบรรทุกแบบดับเบิ้ลแค็บ ๔ ประตู จำนวน ๑ คัน	เพื่อใช้ในกิจกรรมงานป้องกันและบรรเทาสาธารณภัย อบต.สามเรือน	สำนักปลัด
๑๓	โครงการจัดซื้อรถบรรทุก ๖ ล้อ แบบกระเบะเท้าย ประจำตำบลสามเรือน	เพื่อลดค่าใช้จ่ายในกรณีที่ต้องจ้างรถเมื่อเกิดอุทกภัยหรือภัยต่างๆ ที่ต้องมีการขนย้าย	จัดซื้อรถบรรทุก ๖ ล้อ แบบกระเบะเท้าย จำนวน ๑ คัน (๖ คัน)	-	-	๑,๙๘๐,๐๐๐	๑,๙๘๐,๐๐๐		รถบรรทุก ๖ ล้อ แบบกระเบะเท้าย จำนวน ๑ คัน	เพื่อลดค่าใช้จ่ายในกรณีที่ต้องจ้างรถเมื่อเกิดอุทกภัยหรือภัยต่างๆ ที่ต้องมีการขนย้าย	สำนักปลัด/ กองทุนไฟฟ้า

ก. ยุทธศาสตร์จังหวัดที่ ๓ ส่งเสริมคุณภาพชีวิต และชุมชนเข้มแข็ง

ข. ยุทธศาสตร์การพัฒนาของอปท. ในเขตจังหวัดที่ ๓ ด้านการจัดระเบียบชุมชน/สังคม และรักษาความสงบเรียบร้อย

๓. ยุทธศาสตร์ที่ ๓ การพัฒนาด้านการจัดระเบียบชุมชน/สังคม และรักษาความสงบเรียบร้อย

๓.๒ แผนงานรักษาความสงบภายใน

แบบ ผ๐๒

ที่	โครงการ	วัตถุประสงค์	เป้าหมาย (ผลผลิตโครงการ)	งบประมาณ					ตัวชี้วัด (KPI)	ผลที่คาดว่าจะ ได้รับ	หน่วยงาน รับผิดชอบ หลัก
				๒๕๖๑ บาท	๒๕๖๒ บาท	๒๕๖๓ บาท	๒๕๖๔ บาท	๒๕๖๕ บาท			
๑๔	โครงการจัดซื้อรถตัดหน้า-ชุดหลังประจำตำบลสามเรือน	เพื่อใช้ปฏิบัติงานบรรเทาความเดือดร้อนของประชาชนในพื้นที่ ที่ประสบภัยพิบัติ และช่วยเปิดทางระบายน้ำในคูน้ำเพื่อให้ระบายอย่างคล่องตัว	จัดซื้อรถตัดหน้า-ชุดหลังประจำตำบลสามเรือนจำนวน ๑ คัน	-	-	๓,๓๐๐,๐๐๐	๓,๓๐๐,๐๐๐		รถตัดหน้า-ชุดหลังจำนวน ๑ คัน	ใช้ปฏิบัติงานบรรเทาความเดือดร้อนของประชาชนในพื้นที่ที่ประสบภัยพิบัติ และช่วยเปิดทางระบายน้ำในคูน้ำเพื่อให้ระบายอย่างคล่องตัว	สำนักปลัด/ กองทุนไฟฟ้า
๑๕	โครงการจัดซื้ออุปกรณ์จราจร	เพื่อใช้สำหรับจัดระบบจราจรให้เกิดความปลอดภัยในพื้นที่	อุปกรณ์ป้ายไฟจราจร ๔ ตัว และแท่งแบรีเออร์สำเร็จรูป พร้อมอุปกรณ์จราจร ๓ ชุด			๓๐๐,๐๐๐	๓๐๐,๐๐๐		จำนวนอุปกรณ์	ใช้สำหรับจัดระบบจราจรให้เกิดความปลอดภัยในพื้นที่	สำนักปลัด/ กองทุนไฟฟ้า
๑๖	โครงการจัดซื้อครุภัณฑ์คอมพิวเตอร์ ให้กับศูนย์บรรเทาสาธารณภัยประจำตำบลสามเรือน	เพื่อใช้ในการปฏิบัติงานบริการประชาชนในศูนย์บรรเทาสาธารณภัยประจำตำบลสามเรือน	คอมพิวเตอร์โน้ตบุ๊กจำนวน ๒ เครื่อง ปริ้นเตอร์ขนาดเอ ๓ จำนวน ๒ เครื่อง		-	๗๐,๐๐๐	๗๐,๐๐๐		จำนวนครุภัณฑ์คอมพิวเตอร์	ใช้ในการปฏิบัติงานบริการประชาชนในศูนย์บรรเทาสาธารณภัยประจำตำบลสามเรือน	สำนักปลัด/ กองทุน

ก. ยุทธศาสตร์จังหวัดที่ ๓ ส่งเสริมคุณภาพชีวิต และชุมชนเข้มแข็ง

ข. ยุทธศาสตร์การพัฒนาของอปท. ในเขตจังหวัดที่ ๓ ด้านการจัดระเบียบชุมชน/สังคม และรักษาความสงบเรียบร้อย

๓. ยุทธศาสตร์ที่ ๓ การพัฒนาด้านการจัดระเบียบชุมชน/สังคม และรักษาความสงบเรียบร้อย

๓.๓ แผนงานเคหะชุมชน

ที่	โครงการ	วัตถุประสงค์	เป้าหมาย (ผลผลิตโครงการ)	งบประมาณ					ตัวชี้วัด (KPI)	ผลที่คาดว่าจะได้รับ	หน่วยงาน รับผิดชอบ หลัก
				๒๕๖๑ บาท	๒๕๖๒ บาท	๒๕๖๓ บาท	๒๕๖๔ บาท	๒๕๖๕ บาท			
๑.	โครงการก่อสร้างอาคารศูนย์ป้องกันและบรรเทาสาธารณภัยประจำตำบลสามเรือน	เพื่อสถานที่ปฏิบัติงานป้องกันและบรรเทาสาธารณภัยประจำตำบลสามเรือน	อาคารศูนย์ป้องกันและบรรเทาสาธารณภัยประจำตำบลสามเรือน		๒,๐๗๐,๐๐๐				อาคารศูนย์ป้องกันฯ	สถานที่ปฏิบัติงานป้องกันและบรรเทาสาธารณภัยประจำตำบลสามเรือน	กองช่าง/ กองทุนไฟฟ้า
๒	โครงการก่อสร้างรั้วอาคารศูนย์ป้องกันและบรรเทาสาธารณภัยประจำตำบลสามเรือน	เพื่อสร้างรั้วอาคารศูนย์ป้องกันและบรรเทาสาธารณภัยประจำตำบลสามเรือน	ก่อสร้างรั้วอาคารศูนย์ป้องกันฯ ตามแบบแปลน อบต.			๑,๐๐๐,๐๐๐	๑,๐๐๐,๐๐๐	๑,๐๐๐,๐๐๐	รั้วอาคารศูนย์ป้องกันฯ	สร้างรั้วอาคารศูนย์ป้องกันและบรรเทาสาธารณภัยประจำตำบลสามเรือน	กองช่าง
๓	โครงการจัดทำป้ายจราจรพร้อมติดตั้ง	เพื่อแจ้งเตือนประชาชนให้เกิดความปลอดภัย	ป้ายจราจรพร้อมติดตั้งจำนวน ๓๐ ป้าย ตำบลสามเรือน			๑๕๐,๐๐๐	๑๕๐,๐๐๐	๑๕๐,๐๐๐	จำนวนป้าย	แจ้งเตือนประชาชนให้เกิดความปลอดภัย	กองช่าง

๓.๔ แผนงานงบกลาง

๑	ส่งเสริมสนับสนุนค่าใช้จ่ายในการจัดการจราจร	เพื่อเป็นค่าใช้จ่ายในการแก้ไขปัญหาเกี่ยวกับงานจราจร	งานจราจรในพื้นที่หมู่ ๑-๗			๕๐,๐๐๐	๕๐,๐๐๐	๕๐,๐๐๐	งานจราจรในพื้นที่หมู่ ๑-๗	เพื่อเป็นค่าใช้จ่ายในการแก้ไขปัญหาเกี่ยวกับงานจราจร	กองช่าง
---	--	---	---------------------------	--	--	--------	--------	--------	---------------------------	---	---------

ก. ยุทธศาสตร์จังหวัดที่ ๔ ส่งเสริมการอนุรักษ์พลังงาน และทรัพยากรธรรมชาติและสิ่งแวดล้อม ยุทธศาสตร์ที่ ๕ การพัฒนาเพื่อเสริมสร้างความมั่นคง

ข. ยุทธศาสตร์การพัฒนาของอปท. ในเขตจังหวัดที่ ๕ ด้านการบริหารจัดการ และอนุรักษ์ทรัพยากรธรรมชาติและสิ่งแวดล้อม

๔. ยุทธศาสตร์ที่ ๔ การพัฒนาด้านการบริหารจัดการ และอนุรักษ์ทรัพยากรธรรมชาติและสิ่งแวดล้อม

๔.๑ แผนงานบริหารงานทั่วไป

ที่	โครงการ	วัตถุประสงค์	เป้าหมาย (ผลผลิต โครงการ)	งบประมาณ					ตัวชี้วัด (KPI)	ผลที่คาดว่าจะ ได้รับ	หน่วยงาน รับผิดชอบ หลัก
				๒๕๖๑ บาท	๒๕๖๒ บาท	๒๕๖๓ บาท	๒๕๖๔ บาท	๒๕๖๕ บาท			
๑	องค์การบริหารส่วนตำบลพบประชาชน	เพื่อให้ประชาชนได้รับความรู้การพัฒนาด้านต่างๆจากหน่วยงานอบต.	ในพื้นที่หมู่ ๑ - ๗	๕๐,๐๐๐	๕๐,๐๐๐	๕๐,๐๐๐	๕๐,๐๐๐	๕๐,๐๐๐	จำนวนผู้เข้าร่วมโครงการ	ประชาชนได้รับความรู้การพัฒนาด้านต่างๆจากหน่วยงานอบต.	สำนักปลัด
๒	ประชาสัมพันธ์ข้อมูลข่าวสารในพื้นที่	เพื่อจัดทำป้ายประชาสัมพันธ์ข่าวสารในพื้นที่ตำบลสามเรือน	ในพื้นที่หมู่ที่ ๑-๗	๑๕๐,๐๐๐	๑๕๐,๐๐๐	๑๕๐,๐๐๐	๑๕๐,๐๐๐	๑๕๐,๐๐๐	จำนวนป้ายประชาสัมพันธ์	ประชาชนได้รับข้อมูลข่าวสารที่ประชาสัมพันธ์ได้อย่างทั่วถึง	อบต.
๓	โครงการจัดทำสื่อสิ่งพิมพ์ประชาสัมพันธ์	เพื่อเผยแพร่ประชาสัมพันธ์ให้ประชาชนได้รับความรู้ข้อมูลข่าวสารในการบริหารงานของอบต.	ประชาชนในพื้นที่หมู่ที่ ๑-๗	๑๐๐,๐๐๐	๑๐๐,๐๐๐	๒๐๐,๐๐๐	๒๐๐,๐๐๐	๒๐๐,๐๐๐	จำนวนสื่อสิ่งพิมพ์	จัดทำสื่อสิ่งพิมพ์เผยแพร่ประชาสัมพันธ์ให้ประชาชนได้รับความรู้ข้อมูลข่าวสารในการบริหารงานของอบต.	อบต.

- ก. ยุทธศาสตร์จังหวัดที่ ๔ ส่งเสริมการอนุรักษ์พลังงาน และทรัพยากรธรรมชาติและสิ่งแวดล้อม ยุทธศาสตร์ที่ ๕ การพัฒนาเพื่อเสริมสร้างความมั่นคง
- ข. ยุทธศาสตร์การพัฒนาของอปท. ในเขตจังหวัดที่ ๕ ด้านการบริหารจัดการ และอนุรักษ์ทรัพยากรธรรมชาติและสิ่งแวดล้อม
๔. ยุทธศาสตร์ที่ ๔ การพัฒนาด้านการบริหารจัดการ และอนุรักษ์ทรัพยากรธรรมชาติและสิ่งแวดล้อม

แบบ ผ๐๒

๔.๑ แผนงานบริหารงานทั่วไป

ที่	โครงการ	วัตถุประสงค์	เป้าหมาย (ผลผลิต โครงการ)	งบประมาณ					ตัวชี้วัด (KPI)	ผลที่คาดว่าจะ ได้รับ	หน่วยงาน รับผิดชอบ หลัก
				๒๕๖๑ บาท	๒๕๖๒ บาท	๒๕๖๓ บาท	๒๕๖๔ บาท	๒๕๖๕ บาท			
๔	ฝึกอบรมพัฒนาเพิ่มประสิทธิภาพของผู้บริหาร สมาชิก อบต. พนักงานส่วนตำบล พนักงานจ้าง ลูกจ้างและผู้นำชุมชน	เพื่อฝึกอบรมพัฒนาเพิ่มประสิทธิภาพของผู้บริหาร สมาชิก อบต. พนักงานส่วนตำบล พนักงานจ้าง ลูกจ้างและผู้นำชุมชน	ผู้บริหาร สมาชิก อบต. พนักงานส่วนตำบล พนักงานจ้าง ลูกจ้างและผู้นำชุมชน		๕๐๐,๐๐๐	๕๐๐,๐๐๐	๕๐๐,๐๐๐	๕๐๐,๐๐๐	จำนวนผู้เข้าร่วมโครงการ	ฝึกอบรมพัฒนาเพิ่มประสิทธิภาพของผู้บริหาร สมาชิก อบต. พนักงานส่วนตำบล พนักงานจ้าง ลูกจ้างและผู้นำชุมชน	สำนักปลัด
๕	โครงการฝึกอบรมและศึกษาดูงานด้านคุณธรรมและจริยธรรม	เพื่อสร้างจิตสำนึกให้ผู้บริหารมีคุณธรรม จริยธรรมและการปฏิบัติงาน	ผู้บริหาร พนักงานส่วนตำบล ลูกจ้างประจำ พนักงานจ้าง อบต.สามเรือน	๑๐๐,๐๐๐	๑๐๐,๐๐๐	๑๐๐,๐๐๐	๑๐๐,๐๐๐	๑๐๐,๐๐๐	จำนวนผู้เข้าร่วมโครงการ	สร้างจิตสำนึกให้ผู้บริหารและเจ้าหน้าที่ปฏิบัติงานอย่างมีคุณธรรมและจริยธรรม	สำนักปลัด
๖	โครงการจัดอบรมให้ความรู้ให้มีความรู้เกี่ยวกับงานบริหารงานบุคคล	เพื่อให้เสริมสร้างความรู้เกี่ยวกับงานบริหารงานบุคคลในองค์กรให้มากขึ้น	ผู้บริหารอบต. พนักงานส่วนตำบล ลูกจ้างประจำ ในอบต.สามเรือน	๕๐,๐๐๐	๕๐,๐๐๐	๕๐,๐๐๐	๕๐,๐๐๐	๕๐,๐๐๐	จำนวนผู้เข้าร่วมโครงการ	เสริมสร้างความรู้ให้มีความรู้เกี่ยวกับงานบริหารงานบุคคลในองค์กรให้มากขึ้น	สำนักปลัด
๗	โครงการจัดทำแผนพัฒนาท้องถิ่น	เพื่อจัดทำแผนพัฒนาท้องถิ่นให้บรรลุตามวิสัยทัศน์ที่กำหนดไว้	จัดทำแผนท้องถิ่นขององค์การบริหารส่วนตำบลสามเรือน	๑๐,๐๐๐	๑๐,๐๐๐	๑๐,๐๐๐	๑๐,๐๐๐	๑๐,๐๐๐	จำนวนแผนพัฒนาท้องถิ่น	อบต.มีแผนพัฒนาท้องถิ่นให้บรรลุตามวิสัยทัศน์ที่กำหนดไว้	สำนักปลัด

- ก. ยุทธศาสตร์จังหวัดที่ ๔ ส่งเสริมการอนุรักษ์พลังงาน และทรัพยากรธรรมชาติและสิ่งแวดล้อม ยุทธศาสตร์ที่ ๕ การพัฒนาเพื่อเสริมสร้างความมั่นคง
- ข. ยุทธศาสตร์การพัฒนาของอปท. ในเขตจังหวัดที่ ๕ ด้านการบริหารจัดการ และอนุรักษ์ทรัพยากรธรรมชาติและสิ่งแวดล้อม
๔. ยุทธศาสตร์ที่ ๔ การพัฒนาด้านการบริหารจัดการ และอนุรักษ์ทรัพยากรธรรมชาติและสิ่งแวดล้อม
- ๔.๑ แผนงานบริหารงานทั่วไป

แบบ ผ๐๒

ที่	โครงการ	วัตถุประสงค์	เป้าหมาย (ผลผลิต โครงการ)	งบประมาณ					ตัวชี้วัด (KPI)	ผลที่คาดว่าจะ ได้รับ	หน่วยงาน รับผิดชอบ หลัก
				๒๕๖๑ บาท	๒๕๖๒ บาท	๒๕๖๓ บาท	๒๕๖๔ บาท	๒๕๖๕ บาท			
๘	โครงการตรวจสอบพื้นที่ ที่สาธารณะ หมู่ที่ ๑-๗	เพื่อตรวจสอบแนวเขตพื้นที่ สาธารณะตำบลสามเรือน	พื้นที่สาธารณะ หมู่ที่ ๑ - ๗	๒๐,๐๐๐	๒๐,๐๐๐	๑๐๐,๐๐๐	๑๐๐,๐๐๐	๑๐๐,๐๐๐	จำนวนที่ สาธารณะ	ตรวจสอบแนวเขต พื้นที่สาธารณะตำบล สามเรือน	กองช่าง
๙	โครงการปรับปรุง/ ซ่อมแซมบำรุงทรัพย์สิน ของอบต.	เพื่อปรับปรุง/ซ่อมแซมบำรุง ทรัพย์สินของอบต.ให้มี ประสิทธิภาพ	ปรับปรุงและ ซ่อมแซมบำรุง ทรัพย์สินของอบต.		๒,๐๐๐,๐๐๐	๓,๐๐๐,๐๐๐	๓,๐๐๐,๐๐๐	๓,๐๐๐,๐๐๐	จำนวน ทรัพย์สินที่ ปรับปรุงและ ซ่อมแซม	ปรับปรุง/ซ่อมแซม บำรุงทรัพย์สินของ อบต.ให้มีประสิทธิภาพ	อบต.
๑๐	โครงการจัดซื้อครุภัณฑ์ และวัสดุ	เพื่อการบริหารจัดการของ หน่วยงานมีประสิทธิภาพ เพิ่มมากขึ้น	จัดซื้อครุภัณฑ์และ วัสดุในหน่วยงาน อบต.			๑,๐๐๐,๐๐๐	๑,๐๐๐,๐๐๐	๑,๐๐๐,๐๐๐	จำนวนวัสดุ ครุภัณฑ์	เพื่อการบริหารจัดการ ของหน่วยงานมี ประสิทธิภาพ	อบต.
๑๑	สนับสนุนโครงการ ที่เป็นนโยบายของ รัฐบาลหรือหน่วยงาน ราชการอื่น/องค์กร ปกครองส่วนท้องถิ่น	เพื่อสนับสนุนโครงการ ที่เป็นนโยบายของ รัฐบาลหรือหน่วยงาน ราชการอื่น/องค์กรปกครอง ส่วนท้องถิ่น	ตามนโยบายของ รัฐบาลหรือ หน่วยงานราชการ อื่น/องค์กรปกครอง ส่วนท้องถิ่น	๑๐๐,๐๐๐	๑๐๐,๐๐๐	๑๐๐,๐๐๐	๑๐๐,๐๐๐	๑๐๐,๐๐๐	ตามนโยบาย ของรัฐบาลหรือ หน่วยงาน ราชการอื่น/ องค์กรปกครอง ส่วนท้องถิ่น	สนับสนุนโครงการ ที่เป็นนโยบายของ รัฐบาลหรือหน่วยงาน ราชการอื่น/องค์กร ปกครองส่วนท้องถิ่น	อบต.
๑๒	โครงการจัดซื้อ รถบรรทุก(ดีเซล) แบบ มีช่องว่างด้านหลัง คนขับ (cap)	เพื่ออำนวยความสะดวก ใน การปฏิบัติงานต่างๆ ทั้งใน พื้นที่และนอกพื้นที่ อบต. สามเรือน	รถบรรทุก(ดีเซล) แบบมีช่องว่าง ด้านหลังคนขับ (cap)			๗๕๐,๐๐๐	๗๕๐,๐๐๐	๗๕๐,๐๐๐	รถบรรทุก (ดีเซล) แบบมี ช่องว่าง ด้านหลังคนขับ (cap)	เพื่ออำนวยความสะดวก ในการ ปฏิบัติงานต่างๆ ทั้งใน พื้นที่และนอกพื้นที่ อบต.สามเรือน	อบต.

- ก. ยุทธศาสตร์จังหวัดที่ ๔ ส่งเสริมการอนุรักษ์พลังงาน และทรัพยากรธรรมชาติและสิ่งแวดล้อม ยุทธศาสตร์ที่ ๕ การพัฒนาเพื่อเสริมสร้างความมั่นคง
- ข. ยุทธศาสตร์การพัฒนาของอปท. ในเขตจังหวัดที่ ๕ ด้านการบริหารจัดการ และอนุรักษ์ทรัพยากรธรรมชาติและสิ่งแวดล้อม
๔. ยุทธศาสตร์ที่ ๔ การพัฒนาด้านการบริหารจัดการ และอนุรักษ์ทรัพยากรธรรมชาติและสิ่งแวดล้อม

แบบ ผ๐๒

๔.๑ แผนงานบริหารงานทั่วไป

ที่	โครงการ	วัตถุประสงค์	เป้าหมาย (ผลผลิตโครงการ)	งบประมาณ					ตัวชี้วัด (KPI)	ผลที่คาดว่าจะได้รับ	หน่วยงาน รับผิดชอบ หลัก
				๒๕๖๑ บาท	๒๕๖๒ บาท	๒๕๖๓ บาท	๒๕๖๔ บาท	๒๕๖๕ บาท			
๑๓	โครงการจัดเก็บภาษีเคลื่อนที่	เพื่อบริหารงานและบริการประชาชนจัดเก็บภาษีรายได้ของอบต.เกิดประสิทธิภาพและประสิทธิผลมากขึ้น	หมู่ที่ ๑ - ๗	๑๐,๐๐๐	๑๐,๐๐๐	๑๐,๐๐๐	๑๐,๐๐๐	๑๐,๐๐๐	รายได้การจัดเก็บหมู่ที่ ๑ - ๗	เพื่อบริหารงานและบริการประชาชนจัดเก็บภาษีรายได้ของอบต.เกิดประสิทธิภาพและประสิทธิผลมากขึ้น	กองคลัง
๑๔	โครงการจัดอบรมกฎหมายที่ประชาชนควรรู้	เพื่อให้ประชาชนสามารถนำความรู้ไปใช้ใน ชีวิตประจำวันและแนะนำแก่ผู้อื่นในเบื้องต้นได้	ประชาชนหมู่ที่๑-๗			๕๐,๐๐๐	๕๐,๐๐๐	๕๐,๐๐๐	จำนวนผู้เข้าร่วมโครงการหมู่ที่ ๑-๗	ประชาชนได้ความรู้และนำไปใช้ในชีวิตประจำวันและแนะนำแก่ผู้อื่นในเบื้องต้นได้	สำนักปลัด
๑๕	จัดซื้ออุปกรณ์อ่านบัตรแบบเอนกประสงค์ (Smart Card Reader)	เพื่อจัดซื้ออุปกรณ์อ่านบัตรแบบเอนกประสงค์ (Smart Card Reader)บริการประชาชน	จัดซื้ออุปกรณ์อ่านบัตรแบบเอนกประสงค์ (Smart Card Reader)		๗๐๐	๗๐๐	๗๐๐	๗๐๐	จำนวนเครื่อง	จัดซื้ออุปกรณ์อ่านบัตรแบบเอนกประสงค์ (Smart Card Reader)บริการประชาชน	สำนักปลัด
๑๖	อุดหนุนองค์กรปกครองส่วนท้องถิ่นที่เป็นเจ้าภาพสถานที่กลางปฏิบัติงานของศูนย์ปฏิบัติการร่วมในการช่วยเหลือประชาชนและพัฒนาศักยภาพขององค์กรปกครองส่วนท้องถิ่น	เพื่อเป็นค่าใช้จ่ายที่จำเป็นในการบริหารงานของสถานที่กลางให้แก่องค์กรปกครองส่วนท้องถิ่นแห่งใดแห่งหนึ่งที่อยู่ในพื้นที่ให้บริการของสถานที่กลางเป็นผู้ดำเนินงานจัดหาแทนหรือสนับสนุนงบประมาณให้แก่ส่วนราชการที่เป็นที่ตั้งของสถานที่กลาง	อุดหนุนองค์กรปกครองส่วนท้องถิ่น ตามโครงการเพื่อขอรับเงินอุดหนุนสำหรับใช้ในการปฏิบัติงานของศูนย์ปฏิบัติการร่วมในการช่วยเหลือประชาชนและพัฒนาศักยภาพขององค์กรปกครองส่วนท้องถิ่น		๒๐,๐๐๐	๒๐,๐๐๐	๒๐,๐๐๐	๒๐,๐๐๐	จำนวนเงินที่อุดหนุน	เพื่อเป็นค่าใช้จ่ายที่จำเป็นในการบริหารงานของสถานที่กลางให้แก่องค์กรปกครองส่วนท้องถิ่นแห่งใดแห่งหนึ่งที่อยู่ในพื้นที่ให้บริการของสถานที่กลางเป็นผู้ดำเนินงานจัดหาแทนหรือสนับสนุนงบประมาณให้แก่ส่วนราชการที่เป็นที่ตั้งของสถานที่กลาง	สำนักปลัด

- ก. ยุทธศาสตร์จังหวัดที่ ๔ ส่งเสริมการอนุรักษ์พลังงาน และทรัพยากรธรรมชาติและสิ่งแวดล้อม ยุทธศาสตร์ที่ ๕ การพัฒนาเพื่อเสริมสร้างความมั่นคง
- ข. ยุทธศาสตร์การพัฒนาของอปท. ในเขตจังหวัดที่ ๕ ด้านการบริหารจัดการ และอนุรักษ์ทรัพยากรธรรมชาติและสิ่งแวดล้อม
๔. ยุทธศาสตร์ที่ ๔ การพัฒนาด้านการบริหารจัดการ และอนุรักษ์ทรัพยากรธรรมชาติและสิ่งแวดล้อม

แบบ ผ๐๒

๔.๒ แผนงานงบกลาง

ที่	โครงการ	วัตถุประสงค์	เป้าหมาย (ผลผลิต โครงการ)	งบประมาณ					ตัวชี้วัด (KPI)	ผลที่คาดว่าจะ ได้รับ	หน่วยงาน รับผิดชอบ หลัก
				๒๕๖๑ บาท	๒๕๖๒ บาท	๒๕๖๓ บาท	๒๕๖๔ บาท	๒๕๖๕ บาท			
๑	ส่งเสริมและสนับสนุน กองทุนหลักประกัน สุขภาพ	เพื่อส่งเสริมและสนับสนุน การดำเนินงานตามแผน ดำเนินงานกองทุน สปสช. องค์การบริหารส่วนตำบล สามเรือน	หมู่ที่ ๑ - ๗	๙๐,๐๐๐	๙๐,๐๐๐	๙๐,๐๐๐	๙๐,๐๐๐	๙๐,๐๐๐	จำนวน ประชาชน ตำบลสาม เรือน	ส่งเสริมและ สนับสนุนการ ดำเนินงานตาม แผนดำเนินงาน กองทุน สปสช. องค์การบริหารส่วน ตำบลสามเรือน	สำนักปลัด

๔.๓ แผนงานเคหะและชุมชน

๑	ส่งเสริมสนับสนุนการคัด แยกขยะในพื้นที่	เพื่อรณรงค์และแก้ไขขยะ ในพื้นที่	ประชาชน หมู่ ๑ - ๗	๗๐,๐๐๐	๗๐,๐๐๐	๗๐,๐๐๐	๗๐,๐๐๐	๗๐,๐๐๐	จำนวน ผู้เข้าร่วม โครงการ	ครัวเรือนกำจัดขยะ ได้ถูกวิธีและลด ปริมาณขยะ	สำนักงาน ปลัด
๒	โครงการจัดทำป้าย ประชาสัมพันธ์รณรงค์ เรื่องขยะ	เพื่อประชาสัมพันธ์รณรงค์ ไม่ทิ้งขยะในพื้นที่ สาธารณะตำบลสามเรือน	หมู่ที่ ๑ - ๗	๕๐,๐๐๐	๕๐,๐๐๐	๕๐,๐๐๐	๕๐,๐๐๐	๕๐,๐๐๐	จำนวนป้าย ประชาสัมพันธ์	ประชาสัมพันธ์ รณรงค์ไม่ทิ้งขยะใน พื้นที่สาธารณะ ตำบลสามเรือน	สำนักงาน ปลัด
๓	โครงการบริหารจัดการ ขยะ	เพื่อจัดเก็บขยะในพื้นที่ ตำบลสามเรือนให้สะอาด และถูกสุขลักษณะ	จ้างเหมาจัดเก็บ ขยะหมู่ที่ ๑ - ๗		๑,๐๐๐,๐๐๐	๒,๐๐๐,๐๐๐	๒,๐๐๐,๐๐๐	๒,๐๐๐,๐๐๐	พื้นที่ตำบล สามเรือน	จัดเก็บขยะในพื้นที่ ตำบลสามเรือนให้ สะอาดและถูก สุขลักษณะ	สำนักปลัด/ กองทุนไฟฟ้า
๔	โครงการจัดซื้อถังขยะ ตำบลสามเรือน	เพื่อจัดซื้อถังขยะรองรับ ขยะในพื้นที่ที่ถูก สุขลักษณะ	พื้นที่ตำบลสาม เรือน		๓๐๐,๐๐๐	๓๐๐,๐๐๐	๓๐๐,๐๐๐	๓๐๐,๐๐๐	จำนวนถัง ขยะ	มีถังขยะรองรับขยะ ในพื้นที่ถูก สุขลักษณะ	สำนักปลัด

- ก. ยุทธศาสตร์จังหวัดที่ ๔ ส่งเสริมการอนุรักษ์พลังงาน และทรัพยากรธรรมชาติและสิ่งแวดล้อม ยุทธศาสตร์ที่ ๕ การพัฒนาเพื่อเสริมสร้างความมั่นคง
- ข. ยุทธศาสตร์การพัฒนาของอปท. ในเขตจังหวัดที่ ๕ ด้านการบริหารจัดการ และอนุรักษ์ทรัพยากรธรรมชาติและสิ่งแวดล้อม
๔. ยุทธศาสตร์ที่ ๔ การพัฒนาด้านการบริหารจัดการ และอนุรักษ์ทรัพยากรธรรมชาติและสิ่งแวดล้อม

๔.๓ แผนงานเคหะและชุมชน

ที่	โครงการ	วัตถุประสงค์	เป้าหมาย (ผลผลิต โครงการ)	งบประมาณ					ตัวชี้วัด (KPI)	ผลที่คาดว่าจะ ได้รับ	หน่วยงาน รับผิดชอบ หลัก
				๒๕๖๑ บาท	๒๕๖๒ บาท	๒๕๖๓ บาท	๒๕๖๔ บาท	๒๕๖๕ บาท			
๕	โครงการจัดอบรมปลูกจิตสำนึกการกำจัดขยะและอนุรักษ์ธรรมชาติและสิ่งแวดล้อม	เพื่อจัดอบรมปลูกจิตสำนึกแก่ประชาชนในการกำจัดขยะและอนุรักษ์ธรรมชาติและสิ่งแวดล้อม	ประชาชนหมู่ที่ ๑ - ๗			๓๐,๐๐๐	๓๐,๐๐๐	๓๐,๐๐๐	จำนวนผู้เข้าร่วมโครงการ	ประชาชนมีจิตสำนึกการกำจัดขยะและอนุรักษ์ธรรมชาติและสิ่งแวดล้อม	สำนักปลัด
๖	ปรับปรุงทัศนียภาพในพื้นที่ตลาดชายคลองในตำบลสามเรือน	เพื่อปรับปรุงทัศนียภาพในพื้นที่ตลาดชายคลองให้สะอาดและสวยงาม	ปรับปรุงทัศนียภาพในพื้นที่ตลาดชายคลองหมู่ที่ ๑-๗	๑๐๐,๐๐๐	๑๐๐,๐๐๐	๑๐๐,๐๐๐	๑๐๐,๐๐๐	๑๐๐,๐๐๐	พื้นที่สาธารณะหมู่ที่ ๑ - ๗	ภูมิทัศน์ในพื้นที่ตลาดชายคลองให้สะอาดและสวยงาม	สำนักปลัด
๗	โครงการพื้นที่สีเขียว	เพื่ออนุรักษ์พันธุ์พืชและรักษาสีเขียวในพื้นที่ให้สวยงามตามธรรมชาติ	พื้นที่สาธารณะตำบลสามเรือน	๓๐,๐๐๐	๓๐,๐๐๐	๓๐,๐๐๐	๓๐,๐๐๐	๓๐,๐๐๐	พื้นที่สาธารณะหมู่ที่ ๑ - ๗	ประชาชนได้อนุรักษ์พันธุ์พืชและรักษาสีเขียวในพื้นที่ให้สวยงามตาม	สำนักปลัด
๘	จัดกิจกรรมดูแลรักษาที่ลำน้ําสาธารณะไม่ให้นํ่านํ้าเสีย	เพื่อให้ประชาชนป้องกันแก่นํ่านํ้าไม่ให้นํ่านํ้าเสียในพื้นที่	แหล่งนํ้าสาธารณะในพื้นที่หมู่ที่ ๑ - ๗	๑๐๐,๐๐๐	๑๐๐,๐๐๐	๑๐๐,๐๐๐	๑๐๐,๐๐๐	๑๐๐,๐๐๐	แหล่งนํ้าสาธารณะในพื้นที่หมู่ที่ ๑ - ๗	ประชาชนป้องกันแก่นํ่านํ้าไม่ให้นํ่านํ้าเสียในพื้นที่	สำนักปลัด
๙	โครงการจัดซื้อเครื่องตัดหญ้า	เพื่อกำจัดวัชพืชในพื้นที่สาธารณะตำบลสามเรือน	พื้นที่สาธารณะตำบลสามเรือน		๓๘,๐๐๐	๔๗,๕๐๐	๔๗,๕๐๐	๔๗,๕๐๐	พื้นที่สาธารณะตำบลสามเรือน	ไม่มีวัชพืชในพื้นที่สาธารณะตำบลสามเรือน	สำนักปลัด/ กองทุนไฟฟ้า

- ก. ยุทธศาสตร์จังหวัดที่ ๔ ส่งเสริมการอนุรักษ์พลังงาน และทรัพยากรธรรมชาติและสิ่งแวดล้อม ยุทธศาสตร์ที่ ๕ การพัฒนาเพื่อเสริมสร้างความมั่นคง
- ข. ยุทธศาสตร์การพัฒนาของอปท. ในเขตจังหวัดที่ ๕ ด้านการบริหารจัดการ และอนุรักษ์ทรัพยากรธรรมชาติและสิ่งแวดล้อม
๔. ยุทธศาสตร์ที่ ๔ การพัฒนาด้านการบริหารจัดการ และอนุรักษ์ทรัพยากรธรรมชาติและสิ่งแวดล้อม

แบบ ผ๑๒

๔.๔ แผนงานการเกษตร

ที่	โครงการ	วัตถุประสงค์	เป้าหมาย (ผลผลิต โครงการ)	งบประมาณ					ตัวชี้วัด (KPI)	ผลที่คาดว่าจะ ได้รับ	หน่วยงาน รับผิดชอบ หลัก
				๒๕๖๑ บาท	๒๕๖๒ บาท	๒๕๖๓ บาท	๒๕๖๔ บาท	๒๕๖๕ บาท			
๑	ขุดลอกลำราง หมู่ ๖	เพื่อขุดลอกลำราง ไม่ให้ ต้นเงินการไหลเวียนของ น้ำดีไม่เกิดปัญหาน้ำ ท่วมและมีน้ำไว้ใช้ทำ การเกษตร	ขุดลอกลำราง หมู่ ๖	๒๕๐,๐๐๐					ขุดลอกลำ ราง หมู่ ๖	ลำรางไม่ต้นเงิน การไหลเวียนของ น้ำดีไม่เกิดปัญหา น้ำท่วมและมีน้ำไว้	สำนักปลัด
๒	โครงการขุดลอกคลอง สาธารณะประโยชน์ หมู่ ๖	เพื่อให้คูคลองไม่ต้น เงินการไหลเวียนของ น้ำดีไม่เกิดปัญหาน้ำ ท่วมและมีน้ำไว้ใช้ทำ การเกษตรได้ตลอด	ขุดลอกคลอง สาธารณะประโยชน์ หมู่ ๖			๕๐๐,๐๐๐	๕๐๐,๐๐๐	๕๐๐,๐๐๐	ขุดลอกคลอง สาธารณะประ โยชน์ หมู่ ๖	เพื่อให้คูคลองไม่ต้น เงินการไหลเวียน ของน้ำดีไม่เกิด ปัญหาน้ำท่วมและมี น้ำไว้ใช้ทำ การเกษตรได้ตลอด	กองช่าง
๓	โครงการขุดลอกคลอง สาธารณะประโยชน์ หมู่ ๗	เพื่อให้คูคลองไม่ต้น เงินการไหลเวียนของ น้ำดีไม่เกิดปัญหาน้ำ ท่วมและมีน้ำไว้ใช้ทำ การเกษตรได้ตลอด	ขุดลอกคลอง สาธารณะประโยชน์ หมู่ ๗			๕๐๐,๐๐๐	๕๐๐,๐๐๐	๕๐๐,๐๐๐	ขุดลอกคลอง สาธารณะประ โยชน์ หมู่ ๗	เพื่อให้คูคลองไม่ต้น เงินการไหลเวียน ของน้ำดีไม่เกิด ปัญหาน้ำท่วมและมี น้ำไว้ใช้ทำ การเกษตรได้ตลอด	กองช่าง
๔	โครงการปล่อยพันธ์ ปลาน้ำจืดตามลำคลอง	เพื่ออนุรักษ์พันธุ์ปลา น้ำจืดตามแหล่งน้ำ ธรรมชาติ	แหล่งน้ำสาธารณะ ในพื้นที่หมู่ที่ ๑ - ๗	๓๐,๐๐๐	๓๐,๐๐๐	๓๐,๐๐๐	๓๐,๐๐๐	๓๐,๐๐๐	จำนวนคู คลอง สาธารณะ หมู่ที่ ๑ -๗	อนุรักษ์พันธุ์ปลาน้ำ จืดตามแหล่งน้ำ ธรรมชาติ	สำนักปลัด

- ก. ยุทธศาสตร์จังหวัดที่ ๔ ส่งเสริมการอนุรักษ์พลังงาน และทรัพยากรธรรมชาติและสิ่งแวดล้อม ยุทธศาสตร์ที่ ๕ การพัฒนาเพื่อเสริมสร้างความมั่นคง
- ข. ยุทธศาสตร์การพัฒนาของอปท. ในเขตจังหวัดที่ ๕ ด้านการบริหารจัดการ และอนุรักษ์ทรัพยากรธรรมชาติและสิ่งแวดล้อม
๔. ยุทธศาสตร์ที่ ๔ การพัฒนาด้านการบริหารจัดการ และอนุรักษ์ทรัพยากรธรรมชาติและสิ่งแวดล้อม

แบบ ผ๐๒

๔.๔ แผนงานการเกษตร

ที่	โครงการ	วัตถุประสงค์	เป้าหมาย (ผลผลิต โครงการ)	งบประมาณ					ตัวชี้วัด (KPI)	ผลที่คาดว่าจะได้รับ	หน่วยงาน รับผิดชอบ หลัก
				๒๕๖๑ บาท	๒๕๖๒ บาท	๒๕๖๓ บาท	๒๕๖๔ บาท	๒๕๖๕ บาท			
๕	โครงการขุดลอกคลอง หนองทอแพ หมู่ ๓	เพื่อให้คูคลองไม่ตื้น เขินการไหลเวียนของ น้ำดีไม่เกิดปัญหาน้ำ เน่าเสียและมีน้ำไว้ใช้ทำ การเกษตรได้ตลอด	ขุดลอกคลองหนอง ทอแพ หมู่ ๓			๒,๐๐๐,๐๐๐	๒,๐๐๐,๐๐๐	๒,๐๐๐,๐๐๐	ขุดลอก คลองหนอง ทอแพ หมู่ ๓	เพื่อให้คูคลองไม่ตื้น เขินการไหลเวียนของ น้ำดีไม่เกิดปัญหาน้ำ เน่าเสียและมีน้ำไว้ใช้ทำ การเกษตรได้ตลอด	กองช่าง
๖	ขุดลอกคลองหนอง ชีเหล็กหมู่ ๑	เพื่อให้คูคลองไม่ตื้นเขินการ ไหลเวียนของน้ำดีไม่เกิด ปัญหาน้ำท่วมและมีน้ำไว้ใช้ ทำการเกษตรได้ตลอด	ขุดลอกคลองหนอง ชีเหล็กหมู่ ๑			๓๐๐,๐๐๐	๓๐๐,๐๐๐	๓๐๐,๐๐๐	ขุดลอก คลองหนอง ชีเหล็กหมู่ ๑	คูคลองไม่ตื้นเขินการ ไหลเวียนของน้ำดีไม่เกิด ปัญหาน้ำท่วมและมีน้ำไว้ ใช้ทำการเกษตรได้ตลอด	กองช่าง
๗	ขุดลอกคลองขุด หมู่ ๓	เพื่อให้คูคลองไม่ตื้นเขินการ ไหลเวียนของน้ำดีไม่เกิด ปัญหาน้ำท่วมและมีน้ำไว้ใช้ ทำการเกษตรได้ตลอด	ขุดลอกคลองขุด หมู่ ๓			๔๐๐,๐๐๐	๔๐๐,๐๐๐	๔๐๐,๐๐๐	ขุดลอก คลองขุด หมู่ ๓	คูคลองไม่ตื้นเขินการ ไหลเวียนของน้ำดีไม่เกิด ปัญหาน้ำท่วมและมีน้ำไว้ ใช้ทำการเกษตรได้ตลอด	กองช่าง
๘	ขุดลอกรางขวาง หมู่ ๗	เพื่อขุดลอกรางไม่ตื้นเขิน การไหลเวียนของน้ำดีไม่เกิด ปัญหาน้ำท่วมและมีน้ำไว้ใช้ ทำการเกษตรได้ตลอด	ขุดลอกรางขวาง หมู่ ๗			๔๐๐,๐๐๐	๔๐๐,๐๐๐	๔๐๐,๐๐๐	ขุดลอกราง ขวาง หมู่ ๗	ขุดลอกรางไม่ตื้นเขินการ ไหลเวียนของน้ำดีไม่เกิด ปัญหาน้ำท่วมและมีน้ำไว้ ใช้ทำการเกษตรได้ตลอด	กองช่าง

- ก. ยุทธศาสตร์จังหวัดที่ ๔ ส่งเสริมการอนุรักษ์พลังงาน และทรัพยากรธรรมชาติและสิ่งแวดล้อม ยุทธศาสตร์ที่ ๕ การพัฒนาเพื่อเสริมสร้างความมั่นคง
- ข. ยุทธศาสตร์การพัฒนาของอปท. ในเขตจังหวัดที่ ๕ ด้านการบริหารจัดการ และอนุรักษ์ทรัพยากรธรรมชาติและสิ่งแวดล้อม
๔. ยุทธศาสตร์ที่ ๔ การพัฒนาด้านการบริหารจัดการ และอนุรักษ์ทรัพยากรธรรมชาติและสิ่งแวดล้อม

แบบ ผ๐๒

๔.๔ แผนงานการเกษตร

	โครงการ	วัตถุประสงค์	เป้าหมาย (ผลผลิตของ โครงการ)	งบประมาณ					ตัวชี้วัด (KPI)	ผลที่คาดว่าจะได้รับ	หน่วยงาน รับผิดชอบ หลัก
				๒๕๖๑ (บาท)	๒๕๖๒ (บาท)	๒๕๖๓ (บาท)	๒๕๖๔ (บาท)	๒๕๖๕ (บาท)			
๙	ชุดลอกคลองหนอง ทอแพ หมู่ ๔ ติดกับ หมู่ ๘ ตำบลดอน ทราย	เพื่อให้คูคลองไม่ตื้นเขินการ ไหลเวียนของน้ำดีไม่เกิด ปัญหาน้ำท่วมและมีน้ำไว้ใช้ ทำการเกษตรได้ตลอด	ชุดลอกคลองหนอง ทอแพ หมู่ ๔ ติดกับ หมู่ ๘ ตำบลดอน ทราย		๒,๙๐๐,๐๐๐	๒,๙๐๐,๐๐๐	๒,๙๐๐,๐๐๐		ชุดลอกคลอง หนองทอแพ หมู่ ๔ ติดกับ หมู่ ๘ ตำบล ดอนทราย	คูคลองไม่ตื้นเขินการ ไหลเวียนของน้ำดีไม่เกิด ปัญหาน้ำท่วมและมีน้ำ ไว้ใช้ทำการเกษตรได้ ตลอด	กองช่าง กองทุน ไฟฟ้า
๑๐	ชุดคูลอกคลอง สาธารณะตำบลสาม เรือน	เพื่อให้คูคลองไม่ตื้นเขินการ ไหลเวียนของน้ำดีไม่เกิด ปัญหาน้ำท่วมและมีน้ำไว้ใช้ ทำการเกษตรได้ตลอด	ชุดคูลอกคลอง สาธารณะตำบล สามเรือนหมู่ ๑ - ๗			๓,๐๐๐,๐๐๐	๓,๐๐๐,๐๐๐	๓,๐๐๐,๐๐๐	ชุดคูลอก คลอง สาธารณะ ตำบลสาม เรือนหมู่ ๑ - ๗	คูคลองไม่ตื้นเขินการ ไหลเวียนของน้ำดีไม่เกิด ปัญหาน้ำท่วมและมีน้ำ ไว้ใช้ทำการเกษตรได้ ตลอด	กองช่าง
๑๑	ชุดลอกคลองตาเฉื่อย หมู่ที่ ๒	เพื่อให้คูคลองไม่ตื้นเขินการ ไหลเวียนของน้ำดีไม่เกิด ปัญหาน้ำท่วมและมีน้ำไว้ใช้ ทำการเกษตรได้ตลอด	ชุดลอกคลองตา เฉื่อย หมู่ที่ ๒	๒๐๐,๐๐๐			๒๐๐,๐๐๐	๒๐๐,๐๐๐	ชุดลอกคลอง ตาเฉื่อย หมู่ ๒	คูคลองไม่ตื้นเขินการ ไหลเวียนของน้ำดีไม่เกิด ปัญหาน้ำท่วมและมีน้ำ ไว้ใช้ทำการเกษตรได้ ตลอด	กองช่าง
๑๒	ชุดลอกคลอง ตาสา หมู่ที่ ๒	เพื่อให้คูคลองไม่ตื้นเขินการ ไหลเวียนของน้ำดีไม่เกิด ปัญหาน้ำท่วมและมีน้ำไว้ใช้ ทำการเกษตรได้ตลอด	ชุดลอกคลอง ตาสา หมู่ที่ ๒	๑๐๐,๐๐๐			๑๐๐,๐๐๐	๑๐๐,๐๐๐	ชุดลอกคลอง ตาสา หมู่ ๒	คูคลองไม่ตื้นเขินการ ไหลเวียนของน้ำดีไม่เกิด ปัญหาน้ำท่วมและมีน้ำ ไว้ใช้ทำการเกษตรได้ ตลอด	กองช่าง

แผนพัฒนาท้องถิ่น (พ.ศ.๒๕๖๑ - ๒๕๖๕)

องค์การบริหารส่วนตำบลสามเรือน อำเภอเมือง จังหวัดราชบุรี

- ก. ยุทธศาสตร์จังหวัดที่ ๔ ส่งเสริมการอนุรักษ์พลังงาน และทรัพยากรธรรมชาติและสิ่งแวดล้อม ยุทธศาสตร์ที่ ๕ การพัฒนาเพื่อเสริมสร้างความมั่นคง
- ข. ยุทธศาสตร์การพัฒนาของอปท. ในเขตจังหวัดที่ ๕ ด้านการบริหารจัดการ และอนุรักษ์ทรัพยากรธรรมชาติและสิ่งแวดล้อม
๔. ยุทธศาสตร์ที่ ๔ การพัฒนาด้านการบริหารจัดการ และอนุรักษ์ทรัพยากรธรรมชาติและสิ่งแวดล้อม
- ๔.๔ แผนงานการเกษตร

แบบ ผ๐๒

	โครงการ	วัตถุประสงค์	เป้าหมาย(ผลผลิตของโครงการ)	งบประมาณ					ตัวชี้วัด(KPI)	ผลที่คาดว่าจะได้รับ	หน่วยงานรับผิดชอบหลัก
				๒๕๖๑ (บาท)	๒๕๖๒ (บาท)	๒๕๖๓ (บาท)	๒๕๖๔ (บาท)	๒๕๖๕ (บาท)			
๑๓	ชุดลอกคลองหนองสองสลึง หมู่ที่ ๓	เพื่อให้คูคลองไม่ตื้นเขิน การไหลเวียนของน้ำดีไม่เกิดปัญหาน้ำท่วมและมีน้ำไว้ใช้ทำการเกษตรได้ตลอด	ชุดลอกคลองหนองสองสลึง หมู่ที่ ๓	๒๐๐,๐๐๐			๒๐๐,๐๐๐	๒๐๐,๐๐๐	ชุดลอกคลองหนองสองสลึง หมู่ที่ ๓	คูคลองไม่ตื้นเขินการไหลเวียนของน้ำดีไม่เกิดปัญหาน้ำท่วมและมีน้ำไว้ใช้ทำการเกษตรได้ตลอด	กองช่าง

ก. ยุทธศาสตร์จังหวัดที่ ๒ ส่งเสริมและพัฒนาเชื่อมโยงกิจกรรมการท่องเที่ยว

ข. ยุทธศาสตร์การพัฒนาของอปท. ในเขตจังหวัดที่ ๔, ๖ การวางแผน การส่งเสริมการลงทุน พาณิชยกรรมและการท่องเที่ยว /ด้านศิลปะ วัฒนธรรม จารีตประเพณี และภูมิปัญญาท้องถิ่น

แบบ ผ๐๒

๕. ยุทธศาสตร์ที่ ๕ การพัฒนาด้านศิลปะ วัฒนธรรม จารีตประเพณี และภูมิปัญญาท้องถิ่น

๕.๑ แผนงานศาสนาวัฒนธรรมและนันทนาการ

ที่	โครงการ	วัตถุประสงค์	เป้าหมาย (ผลผลิต โครงการ)	งบประมาณ					ตัวชี้วัด (KPI)	ผลที่คาดว่าจะ ได้รับ	หน่วยงาน รับผิดชอบ หลัก
				๒๕๖๑ บาท	๒๕๖๒ บาท	๒๕๖๓ บาท	๒๕๖๔ บาท	๒๕๖๕ บาท			
๑	โครงการประเพณีชัก พระแข่งเรือ	เพื่อส่งเสริมสืบทอด และอนุรักษ์ วัฒนธรรมประเพณี ท้องถิ่นไทย	ประชาชน หมู่ที่ ๑- ๗	๘๐,๐๐๐	๘๐,๐๐๐	๑๐๐,๐๐๐	๑๐๐,๐๐๐	๑๐๐,๐๐๐	จำนวนผู้เข้าร่วม โครงการ	ประชาชนได้สืบทอด และอนุรักษ์ วัฒนธรรมประเพณี ท้องถิ่นไทย	สำนักปลัด/ กองทุนไฟฟ้า
๒	โครงการจัดงาน ประเพณีสงกรานต์	เพื่ออนุรักษ์สืบสานประเพณี ให้ยั่งยืน เสริมสร้างทัศนคติที่ ดีของประชาชน และเพื่อเป็น การสร้างสามัคคีและ การมีส่วนร่วมในการจัด กิจกรรมงานประเพณี สงกรานต์	ประชาชน หมู่ที่ ๑- ๗	๑๐๐,๐๐๐	๑๐๐,๐๐๐	๑๕๐,๐๐๐	๑๕๐,๐๐๐	๑๕๐,๐๐๐	จำนวนผู้เข้าร่วม โครงการ	อนุรักษ์สืบสาน ประเพณีให้ยั่งยืน เสริมสร้างทัศนคติที่ดี ของประชาชน และ เพื่อเป็นการสร้างสามัคคี และการมีส่วนร่วมในการจัด กิจกรรมงานประเพณีสงกรานต์	สำนักปลัด/ กองทุนไฟฟ้า
๓	โครงการจัดกิจกรรม รดน้ำขอพรผู้สูงอายุ	เพื่อให้ผู้สูงอายุได้ทำกิจกรรม ร่วมกัน และสร้างความ สามัคคีความอบอุ่นให้ ผู้สูงอายุกับบุตรหลาน	ผู้สูงอายุตำบลสาม เรือน	๖๐,๐๐๐	๖๐,๐๐๐	๑๐๐,๐๐๐	๑๐๐,๐๐๐	๑๐๐,๐๐๐	จำนวนผู้เข้าร่วม โครงการ	ผู้สูงอายุได้ทำกิจกรรม ร่วมกัน และสร้าง ความสามัคคีความ อบอุ่นให้ผู้สูงอายุกับ บุตรหลาน	สำนักปลัด/ กองทุนไฟฟ้า
๔	โครงการประเพณี แห่เทียนพรรษา	เพื่อส่งเสริมสืบทอด และอนุรักษ์ วัฒนธรรมประเพณี ท้องถิ่นไทย	วัดโพธิ์ราชวรวิหาร วัดเกาะฯ	๕๐,๐๐๐	๕๐,๐๐๐	๕๐,๐๐๐	๕๐,๐๐๐	๕๐,๐๐๐	จำนวนผู้เข้าร่วม โครงการ	ประชาชนได้สืบทอด และอนุรักษ์ วัฒนธรรมประเพณี ท้องถิ่นไทย	สำนักปลัด กลุ่มสภา

ก. ยุทธศาสตร์จังหวัดที่ ๒ ส่งเสริมและพัฒนาเชื่อมโยงกิจกรรมการท่องเที่ยว

ข. ยุทธศาสตร์การพัฒนาของอปท. ในเขตจังหวัดที่ ๔, ๖ การวางแผน การส่งเสริมการลงทุน พาณิชยกรรมและการท่องเที่ยว /ด้านศิลปะ วัฒนธรรม จารีตประเพณี และภูมิปัญญาท้องถิ่น

แบบ ผ๐๒

๕. ยุทธศาสตร์ที่ ๕ การพัฒนาด้านศิลปะ วัฒนธรรม จารีตประเพณี และภูมิปัญญาท้องถิ่น

๕.๑ แผนงานศาสนาวัฒนธรรมและนันทนาการ

ที่	โครงการ	วัตถุประสงค์	เป้าหมาย (ผลผลิต โครงการ)	งบประมาณ					ตัวชี้วัด(KPI)	ผลที่คาดว่าจะได้รับ	หน่วยงาน รับผิดชอบ หลัก
				๒๕๖๑ บาท	๒๕๖๒ บาท	๒๕๖๓ บาท	๒๕๖๔ บาท	๒๕๖๕ บาท			
๕	โครงการจัดงาน ประเพณีวันลอย กระทง	เพื่อส่งเสริมสืบทอดและ อนุรักษ์วัฒนธรรมประเพณี ท้องถิ่นไทย	หมู่ที่ ๑-๗			๑๐๐,๐๐๐	๑๐๐,๐๐๐	๑๐๐,๐๐๐	จำนวนผู้เข้าร่วม โครงการ	ส่งเสริมสืบทอดและ อนุรักษ์วัฒนธรรมประเพณี ท้องถิ่นไทย	สำนักปลัด กลุ่มสภา
๖	ส่งเสริมและ สนับสนุน ภูมิปัญญาท้องถิ่น	เพื่อให้ประชาชนใน พื้นที่ได้สืบทอดภูมิ ปัญญาท้องถิ่น	หมู่ที่ ๑ - ๗	๗๐,๐๐๐	๗๐,๐๐๐	๗๐,๐๐๐	๗๐,๐๐๐	๗๐,๐๐๐	จำนวนผู้เข้าร่วม โครงการ	ประชาชนในพื้นที่ได้สืบทอด ภูมิปัญญาท้องถิ่น	สำนักปลัด
๗	ส่งเสริมการจัดงาน นมัสการหลวงพ่ ศิลาแดง	เพื่อให้ประชาชนสัมพันธ์ ให้ประชาชนได้สักการะ หลวงพ่ศิลาแดง	วัดโพธิ์ราษฎร์ ฯ	๒๐,๐๐๐	๒๐,๐๐๐	๒๐,๐๐๐	๒๐,๐๐๐	๒๐,๐๐๐	จำนวนผู้เข้าร่วม โครงการ	ประชาชนได้สักการะหลวง พ่ศิลาแดง	สำนักปลัด
๘	โครงการจัดการ แข่งขันฟุตบอลอบต. สามเรือนคัพ	เพื่อเผยแพร่กีฬาฟุตบอลแก่ เยาวชนและผู้สนใจ เสริมสร้าง สุขภาพของเยาวชนให้มี ร่างกายแข็งแรง ปลูกฝังให้ เยาวชนได้รักการเล่นกีฬาใช้ เวลาว่างให้เป็นประโยชน์	เยาวชนตำบล สามเรือน	-	๒๐๐,๐๐๐	๒๐๐,๐๐๐	๒๐๐,๐๐๐	๒๐๐,๐๐๐	ผู้เข้าร่วมโครงการ	เยาวชนและผู้สนใจ เยาวชนให้มีร่างกาย แข็งแรง ปลูกฝังให้เยาวชน ได้รักการเล่นกีฬาใช้เวลา ว่างให้เป็นประโยชน์	สำนักปลัด กลุ่มสภา
๙	อุดหนุนที่ทำการ ปกครองอำเภอเมือง ราชบุรี	เพื่อสนับสนุนส่งเสริมการ ท่องเที่ยว ตามโครงการของดีเมืองโอ่ง	อำเภอเมือง ราชบุรี		๑๕,๐๐๐	๑๕,๐๐๐	๑๕,๐๐๐	๑๕,๐๐๐	จำนวน งบประมาณ	สนับสนุนส่งเสริมการ ท่องเที่ยวตามโครงการของ ดีเมืองโอ่ง	อบต.

ก. ยุทธศาสตร์จังหวัดที่ ๒ ส่งเสริมและพัฒนาเชื่อมโยงกิจกรรมการท่องเที่ยว

ข. ยุทธศาสตร์การพัฒนาของอปท. ในเขตจังหวัดที่ ๔, ๖ การวางแผน การส่งเสริมการลงทุน พาณิชยกรรมและการท่องเที่ยว /ด้านศิลปะ วัฒนธรรม จารีตประเพณี และภูมิปัญญาท้องถิ่น

แบบ ผ๐๒

๕. ยุทธศาสตร์ที่ ๕ การพัฒนาด้านศิลปะ วัฒนธรรม จารีตประเพณี และภูมิปัญญาท้องถิ่น

๕.๑ แผนงานศาสนาวัฒนธรรมและนันทนาการ

ที่	โครงการ	วัตถุประสงค์	เป้าหมาย (ผลผลิตโครงการ)	งบประมาณ					ตัวชี้วัด (KPI)	ผลที่คาดว่าจะได้รับ	หน่วยงานรับผิดชอบหลัก
				๒๕๖๑ บาท	๒๕๖๒ บาท	๒๕๖๓ บาท	๒๕๖๔ บาท	๒๕๖๕ บาท			
๑๐	โครงการธรมรงค์ดเกล้าเข้าพรรษา	เพื่อธรมรงค์และปลูกจิตสำนึกในการงดเหล้าเข้าพรรษาสู่การเป็นคนต้นแบบและยกระดับสู่การเป็นต้นแบบของครอบครัวปลอดเหล้า โดยการชักชวนคนในครอบครัวเป็นจุดเริ่มต้น	เทศกาลวันเข้าพรรษา		๑๐,๐๐๐	๑๐,๐๐๐	๑๐,๐๐๐	๑๐,๐๐๐	จำนวนผู้เข้าร่วมโครงการ	ธรมรงค์และปลูกจิตสำนึกในการงดเหล้าเข้าพรรษาสู่การเป็นคนต้นแบบและยกระดับสู่การเป็นต้นแบบของครอบครัวปลอดเหล้าโดยการชักชวนคนในครอบครัวเป็นจุดเริ่มต้น	กองการศึกษาฯ
๑๑	โครงการจัดซื้อผ้ามางานศาสนา	เพื่อใช้ในงานศาสนพิธีทางศาสนาในตำบลสามเรือน	หมู่ที่ ๑-๗			๑๕๐,๐๐๐	๑๕๐,๐๐๐		จำนวนผ้ามาที่ใช้ประกอบพิธี	ใช้ในงานศาสนพิธีทางศาสนาในตำบลสามเรือน	สำนักปลัด/กองทุนไฟฟ้า

๕.๒ แผนงานบริหารงานทั่วไป

๑	ดำเนินการจัดงานวันสำคัญทางราชการ	เพื่อส่งเสริมและสนับสนุนการจัดงานในวันสำคัญของชาติ	ประชาชนหมู่ที่ ๑-๗	๑๐๐,๐๐๐	๑๐๐,๐๐๐	๑๐๐,๐๐๐	๑๐๐,๐๐๐	๑๐๐,๐๐๐	จำนวนผู้เข้าร่วมโครงการ	ประชาชนได้เข้าร่วมและสืบทอดวันสำคัญของทางราชการ	สำนักปลัด
๒	โครงการวันพ่อกับแม่แห่งชาติ	เพื่อให้ประชาชนในพื้นที่แสดงออกถึงจงรักภักดีในของวันพ่อกับแม่แห่งชาติ	วันที่ ๕ ธันวาคมวันพ่อกับแม่แห่งชาติ	๑๐๐,๐๐๐	๑๐๐,๐๐๐	๑๐๐,๐๐๐	๑๐๐,๐๐๐	๑๐๐,๐๐๐	จำนวนผู้เข้าร่วมโครงการ	ประชาชนได้เข้าร่วมและสืบทอดวันสำคัญของทางราชการ	สำนักปลัด

ก. ยุทธศาสตร์จังหวัดที่ ๒ ส่งเสริมและพัฒนาเชื่อมโยงกิจกรรมการท่องเที่ยว

ข. ยุทธศาสตร์การพัฒนาของอปท. ในเขตจังหวัดที่ ๔, ๖ การวางแผน การส่งเสริมการลงทุน พาณิชยกรรมและการท่องเที่ยว /ด้านศิลปะ วัฒนธรรม จารีตประเพณี และภูมิปัญญาท้องถิ่น

แบบ ผ๐๒

๕. ยุทธศาสตร์ที่ ๕ การพัฒนาด้านศิลปะ วัฒนธรรม จารีตประเพณี และภูมิปัญญาท้องถิ่น

๕.๒ แผนงานบริหารงานทั่วไป

ที่	โครงการ	วัตถุประสงค์	เป้าหมาย (ผลผลิต โครงการ)	งบประมาณ					ตัวชี้วัด (KPI)	ผลที่คาดว่าจะได้รับ	หน่วยงาน รับผิดชอบ หลัก
				๒๕๖๑ บาท	๒๕๖๒ บาท	๒๕๖๓ บาท	๒๕๖๔ บาท	๒๕๖๕ บาท			
๓	โครงการวันแม่แห่งชาติ	เพื่อให้ประชาชนได้แสดงออกถึงความจงรักภักดีต่อพระมหากษัตริย์ของชาติ	วันที่ ๑๒ สิงหาคม	๑๐๐,๐๐๐	๑๐๐,๐๐๐	๑๐๐,๐๐๐	๑๐๐,๐๐๐	๑๐๐,๐๐๐	จำนวนผู้เข้าร่วมโครงการ	ประชาชนได้แสดงออกถึงความจงรักภักดีต่อสถาบันพระมหากษัตริย์	สำนักปลัด
๔	โครงการวันท้องถิ่นไทย	เพื่อรำลึกถึงพระมหากษัตริย์คุณแห่งพระบาทสมเด็จพระจุลจอมเกล้าเจ้าอยู่หัว รัชกาลที่ ๕ ที่ได้ทรงจัดตั้งการปกครองท้องถิ่นครั้งแรกในประเทศไทย	วันที่ ๑๘ มีนาคม	๑๐๐,๐๐๐	๑๐๐,๐๐๐	๑๐๐,๐๐๐	๑๐๐,๐๐๐	๑๐๐,๐๐๐	จำนวนผู้เข้าร่วมโครงการ	ข้าราชการในส่วนกรมส่งเสริมองค์กรปกครองส่วนท้องถิ่นแสดงความเคารพรำลึกถึงพระมหากษัตริย์คุณรัชกาลที่ ๕	สำนักปลัด
๕	โครงการจัดพิธีวันเฉลิมพระชนมพรรษาพระบาทสมเด็จพระเจ้าอยู่หัวมหาวชิราลงกรณ บดินทรเทพยวรางกูร	เพื่อให้ประชาชนได้แสดงออกถึงความจงรักภักดีต่อพระมหากษัตริย์ของชาติ	วันที่ ๒๘ กรกฎาคม	-	๑๐๐,๐๐๐	๑๐๐,๐๐๐	๑๐๐,๐๐๐	๑๐๐,๐๐๐	จำนวนผู้เข้าร่วมโครงการ	ประชาชนได้แสดงออกถึงความจงรักภักดีต่อพระมหากษัตริย์ของชาติ	สำนักปลัด/ กองทุนไฟฟ้า
๖	โครงการจัดพิธีวันเฉลิมสมเด็จพระนางเจ้าสุทิดา พัชรสุธาพิมลลักษณ พระบรมราชินี	เพื่อให้ประชาชนได้แสดงออกถึงความจงรักภักดีต่อสถาบันพระมหากษัตริย์ของชาติ	วันที่ ๓ มิถุนายน			๑๐๐,๐๐๐	๑๐๐,๐๐๐	๑๐๐,๐๐๐	จำนวนผู้เข้าร่วมโครงการ	ประชาชนได้แสดงออกถึงความจงรักภักดีต่อสถาบันพระมหากษัตริย์ของชาติ	สำนักปลัด
๗	โครงการจัดทำซุ้มเฉลิมพระเกียรติ	เพื่อจัดทำซุ้มเฉลิมพระเกียรติได้แสดงออกถึงความจงรักภักดีต่อพระมหากษัตริย์ของชาติ	ซุ้มเฉลิมพระเกียรติ จำนวน ๓ ซุ้ม ตำบลสามเรือน			๕๐๐,๐๐๐			จำนวน ๓ ซุ้ม	จัดทำซุ้มเฉลิมพระเกียรติได้แสดงออกถึงความจงรักภักดีต่อพระมหากษัตริย์ของชาติ	กองช่าง

รายละเอียดโครงการพัฒนา
แผนพัฒนาท้องถิ่น (พ.ศ. ๒๕๖๑ - ๒๕๖๕)
องค์การบริหารส่วนตำบลสามเรือน อำเภอเมืองราชบุรี จังหวัดราชบุรี

- ก. ยุทธศาสตร์จังหวัดที่ ๒ ส่งเสริมและพัฒนาเชื่อมโยงกิจกรรมการท่องเที่ยว ยุทธศาสตร์จังหวัดที่ ๕ การพัฒนาเพื่อเสริมความมั่นคง
- ข. ยุทธศาสตร์การพัฒนาของอปท. ในเขตจังหวัดที่ ๑ ด้านโครงสร้างพื้นฐานสาธารณูปโภค และสาธารณูปการ
- ยุทธศาสตร์ที่ ๑ การพัฒนาด้านโครงสร้างพื้นฐาน สาธารณูปโภค และสาธารณูปการ
- ๑.๑ แผนงานอุตสาหกรรมและการโยธา

ที่	โครงการ	วัตถุประสงค์	เป้าหมาย (ผลผลิต โครงการ)	งบประมาณ					ตัวชี้วัด (KPI)	ผลที่คาดว่าจะ ได้รับ	หน่วยงาน รับผิดชอบ หลัก
				๒๕๖๑ บาท	๒๕๖๒ บาท	๒๕๖๓ บาท	๒๕๖๔ บาท	๒๕๖๕ บาท			
๑	โครงการก่อสร้างทางลอดใต้ถนนเพชรเกษม	เพื่อให้ประชาชนมีถนนสำหรับการสัญจรขนส่งพืชผลไปมาสะดวก รวดเร็ว และปลอดภัย	ก่อสร้างทางลอดใต้ถนนเพชรเกษม หมู่ ๗ (ตามแบบแปลนกรมทางหลวง)			๒๐,๐๐๐,๐๐๐	๒๐,๐๐๐,๐๐๐	๒๐,๐๐๐,๐๐๐	จำนวน ๑ แห่ง	ประชาชนมีถนนสำหรับการสัญจรขนส่งพืชผลไปมาสะดวก รวดเร็ว และปลอดภัย	กองช่าง

บัญชีครุภัณฑ์
แผนพัฒนาท้องถิ่น (พ.ศ. ๒๕๖๑ - ๒๕๖๕)
องค์การบริหารส่วนตำบลสามเรือน อำเภอเมืองราชบุรี จังหวัดราชบุรี

ที่	แผนงาน	หมวด	ประเภท	เป้าหมาย (ผลผลิตของครุภัณฑ์)	งบประมาณ					หน่วยงาน รับผิดชอบหลัก
					๒๕๖๑ บาท	๒๕๖๒ บาท	๒๕๖๓ บาท	๒๕๖๔ บาท	๒๕๖๕ บาท	
๑	แผนงานเคหะและชุมชน	ครุภัณฑ์	ครุภัณฑ์ไฟฟ้าและวิทยุ	จัดซื้อโคมไฟสาธารณะระบบ LED			๓๐๐,๐๐๐	๓๐๐,๐๐๐	๓๐๐,๐๐๐	กองช่าง
๒	แผนงานเคหะและชุมชน	ครุภัณฑ์	ครุภัณฑ์สำนักงาน	ติดตั้งกระจกโค้งตามจุดเสี่ยง			๓๐๐,๐๐๐	๓๐๐,๐๐๐	๓๐๐,๐๐๐	กองช่าง
๓	แผนงานสร้างความเข้มแข็ง ของชุมชน	ครุภัณฑ์	ครุภัณฑ์สำนักงาน	จัดซื้อพัดลมตั้งพื้น ๓๐ ตัว ๓ ขา ตำบลสามเรือน			๒๐๐,๐๐๐	๒๐๐,๐๐๐		สำนักปลัด
๔	แผนงานสร้างความเข้มแข็ง ของชุมชน	ครุภัณฑ์	ครุภัณฑ์สำนักงาน	จัดซื้อโต๊ะกลม			๓๐๐,๐๐๐	๓๐๐,๐๐๐		สำนักปลัด
๕	แผนงานการศึกษา	ครุภัณฑ์	ครุภัณฑ์คอมพิวเตอร์ และครุภัณฑ์โฆษณาและ เผยแพร่	จัดซื้อคอมพิวเตอร์พกพา พร้อม โปรเจคเตอร์ (กศน.)			๒๕,๐๐๐	๒๕,๐๐๐	๒๕,๐๐๐	สำนักปลัด
๖	แผนงานรักษาความสงบ ภายใน	ครุภัณฑ์	ครุภัณฑ์วิทยาศาสตร์ และการแพทย์	จัดซื้อถังดับเพลิงพร้อมน้ำยา ดับเพลิง		๔๐,๐๐๐	๔๐,๐๐๐	๔๐,๐๐๐	๔๐,๐๐๐	สำนักปลัด
๗	แผนงานรักษาความสงบ ภายใน	ครุภัณฑ์	ครุภัณฑ์โฆษณาและ เผยแพร่	จัดซื้อกล้องวงจรปิด(CCTV)			๕๐๐,๐๐๐	๕๐๐,๐๐๐	๕๐๐,๐๐๐	สำนักปลัด
๘	แผนงานรักษาความสงบ ภายใน	ครุภัณฑ์	ครุภัณฑ์ยานพาหนะ และขนส่ง	จัดซื้อรถบรรทุก ๖ ล้อ แบบกระบะ เทท้าย จำนวน ๑ คัน (๖ ตัน)			๑,๙๘๐,๐๐๐	๑,๙๘๐,๐๐๐		สำนักปลัด
๙	แผนงานรักษาความสงบ ภายใน	ครุภัณฑ์	ครุภัณฑ์ก่อสร้าง	จัดซื้อรถตัดหญ้า-ชุดหลังประจำ ตำบลสามเรือนจำนวน ๑ คัน			๓,๓๐๐,๐๐๐	๓,๓๐๐,๐๐๐		สำนักปลัด

บัญชีครุภัณฑ์
แผนพัฒนาท้องถิ่น (พ.ศ. ๒๕๖๑ - ๒๕๖๕)
องค์การบริหารส่วนตำบลสามเรือน อำเภอเมืองราชบุรี จังหวัดราชบุรี

ที่	แผนงาน	หมวด	ประเภท	เป้าหมาย(ผลผลิตของครุภัณฑ์)	งบประมาณ					หน่วยงานรับผิดชอบหลัก
					๒๕๖๑ บาท	๒๕๖๒ บาท	๒๕๖๓ บาท	๒๕๖๔ บาท	๒๕๖๕ บาท	
๑๐	แผนงานรักษาความสงบภายใน	ครุภัณฑ์	ครุภัณฑ์ยานพาหนะและขนส่ง	รถบรรทุกแบบดับเบิลแค็บ ๔ ประตู			๙๐๐,๐๐๐	๙๐๐,๐๐๐	๙๐๐,๐๐๐	สำนักปลัด
๑๑	แผนงานรักษาความสงบภายใน	ครุภัณฑ์	ครุภัณฑ์คอมพิวเตอร์	คอมพิวเตอร์โน้ตบุ๊ก จำนวน ๒ เครื่อง ปริ้นเตอร์ ขนาดเอ ๓ จำนวน ๒ เครื่อง			๗๐,๐๐๐	๗๐,๐๐๐		สำนักปลัด
๑๒	แผนงานบริหารงานทั่วไป	ครุภัณฑ์	ครุภัณฑ์ยานพาหนะและขนส่ง	รถบรรทุก(ดีเซล) แบบมีช่องว่างด้านหลังคนขับ(cap)			๗๕๐,๐๐๐	๗๕๐,๐๐๐	๗๕๐,๐๐๐	อบต.
๑๓	แผนงานบริหารงานทั่วไป	ครุภัณฑ์	ครุภัณฑ์สำนักงาน	จัดซื้ออุปกรณ์อ่านบัตรแบบเอนกประสงค์ (Smart Card Reader)		๗๐๐	๗๐๐	๗๐๐	๗๐๐	สำนักปลัด
๑๔	แผนงานเคหะและชุมชน	ครุภัณฑ์	ครุภัณฑ์งานบ้านงานครัว	จัดซื้อเครื่องตัดหญ้า		๓๘,๐๐๐	๔๗,๕๐๐	๔๗,๕๐๐	๔๗,๕๐๐	สำนักปลัด
๑๕	แผนงานบริหารงานทั่วไป	ครุภัณฑ์	ครุภัณฑ์โฆษณาและเผยแพร่	ซุ้มเฉลิมพระเกียรติ จำนวน ๓ ซุ้ม			๕๐๐๐๐๐			สำนักปลัด
๑๖	แผนงานเคหะและชุมชน	ครุภัณฑ์	ครุภัณฑ์ยานพาหนะและขนส่ง	จัดทำป้ายจราจร/ป้ายภายในตำบลสามเรือน จำนวน ๓๐ ป้าย			๑๕๐,๐๐๐	๑๕๐,๐๐๐	๑๕๐,๐๐๐	กองช่าง

ส่วนที่ ๔

การติดตามและประเมินผล

๔.๑ การติดตามและประเมินผลยุทธศาสตร์ขององค์กรปกครองส่วนท้องถิ่นในเขตจังหวัด

ตามพระราชบัญญัติกำหนดแผนและขั้นตอนการกระจายอำนาจให้แก่องค์กรปกครองส่วนท้องถิ่น พ.ศ. ๒๕๔๒ ได้กำหนดให้องค์กรปกครองส่วนท้องถิ่น มีอำนาจและหน้าที่ในการจัดทำแผนพัฒนาท้องถิ่นของตนเอง โดยในการจัดทำแผนพัฒนาขององค์กรปกครองส่วนท้องถิ่นนั้น จะต้องดำเนินการตามระเบียบกระทรวงมหาดไทย ว่าด้วยการจัดทำแผนพัฒนาขององค์กรปกครองส่วนท้องถิ่น พ.ศ. ๒๕๔๘ และที่แก้ไขเพิ่มเติมถึง (ฉบับที่ ๓) พ.ศ. ๒๕๖๑ ทั้งนี้ แผนพัฒนาท้องถิ่นจะต้องสอดคล้องกับแผนพัฒนาจังหวัด ยุทธศาสตร์การพัฒนาขององค์กรปกครองส่วนท้องถิ่นในเขตจังหวัด แผนพัฒนาอำเภอ แผนพัฒนาตำบล แผนพัฒนาหมู่บ้านหรือแผนชุมชน อันมีลักษณะเป็นการกำหนดรายละเอียดแผนงาน ดังนั้น จึงต้องมีการกำหนดยุทธศาสตร์การพัฒนาขององค์กรปกครองส่วนท้องถิ่นในเขตจังหวัด ขึ้น ตามกระบวนการพิจารณาจากประชาคมท้องถิ่นระดับจังหวัด ร่วมกับคณะกรรมการพัฒนาองค์การบริหารส่วนจังหวัด คณะกรรมการประสานแผนพัฒนาท้องถิ่นระดับจังหวัด ผู้แทนองค์กรปกครองส่วนท้องถิ่นในเขตจังหวัด ร่วมกันจัดทำ ทบทวน หรือเปลี่ยนแปลงยุทธศาสตร์การพัฒนาขององค์กรปกครองส่วนท้องถิ่นในเขตจังหวัด เพื่อให้การจัดทำแผนพัฒนาขององค์กรปกครองส่วนท้องถิ่นเกิดประสิทธิภาพ ประสิทธิผล โดยนำยุทธศาสตร์การพัฒนาขององค์กรปกครองส่วนท้องถิ่นในเขตจังหวัดไปใช้เป็นแนวทางในการจัดทำแผนพัฒนาท้องถิ่นของตนเองได้ต่อไป และเพื่อให้สามารถบูรณาการกับแผนพัฒนาจังหวัด แผนปฏิบัติราชการประจำปีของจังหวัดและตอบสนองความต้องการของประชาชนอันจะนำไปสู่การจัดทำงบประมาณ ที่มีประสิทธิภาพในท้องถิ่นได้อย่างแท้จริง เป็นเครื่องมือในการพัฒนาท้องถิ่นให้เข้มแข็ง เกิดประโยชน์สูงสุดต่อประชาชนในท้องถิ่น

ดังนั้น องค์การบริหารส่วนตำบลสามเรือน จึงต้องกำหนดยุทธศาสตร์การพัฒนาขององค์กรปกครองส่วนท้องถิ่นให้สอดคล้องยุทธศาสตร์การพัฒนาขององค์กรปกครองส่วนท้องถิ่นในเขตจังหวัด เพื่อนำไปสู่การ บูรณาการร่วมกัน ให้เกิดความสอดคล้องกับแผนพัฒนาจังหวัด สามารถเชื่อมโยงไปสู่แผนพัฒนากลุ่มจังหวัด แผนพัฒนาภาค แผนพัฒนาเศรษฐกิจและสังคมแห่งชาติ ฉบับที่ ๑๒ แผนยุทธศาสตร์ชาติ ๒๐ ปี ไทยแลนด์ ๔.๐ และในการจัดทำแผนพัฒนาท้องถิ่น (พ.ศ. ๒๕๖๑ - ๒๕๖๕) จะต้องมีการติดตามและติดตามและประเมินผลยุทธศาสตร์เพื่อความสอดคล้องแผนพัฒนาท้องถิ่นขององค์กรปกครองส่วนท้องถิ่น ตามระเบียบกระทรวงมหาดไทย ว่าด้วยการจัดทำแผนขององค์กรปกครองส่วนท้องถิ่น พ.ศ. ๒๕๔๘ และที่แก้ไขเพิ่มเติมถึง (ฉบับที่ ๓) พ.ศ. ๒๕๖๑ โดยคณะกรรมการติดตามและประเมินผลแผนพัฒนาท้องถิ่น จะต้องดำเนินการให้คะแนนตามเกณฑ์ที่กำหนดไว้ ซึ่งเป็นส่วนหนึ่งของการติดตามและประเมินผลแผนพัฒนา โดยดำเนินการให้แล้วเสร็จภายในหกสิบวัน นับแต่วันที่ประกาศใช้งบประมาณรายจ่าย รายละเอียดแนวทางการพิจารณาตามหนังสือกระทรวงมหาดไทย ด่วนที่สุด ที่ มท ๐๘๑๐.๓/ว ๒๙๓๑ ลงวันที่ ๑๕ พฤษภาคม ๒๕๖๒ เรื่อง ชักซ้อมแนวทางการทบทวนแผนพัฒนาท้องถิ่น (พ.ศ. ๒๕๖๑ - ๒๕๖๕) ขององค์กรปกครองส่วนท้องถิ่น ดังนี้

/แนวทางการ...

แนวทางการพิจารณาการติดตามและประเมินผลยุทธศาสตร์
เพื่อความสอดคล้องแผนพัฒนาท้องถิ่นขององค์กรปกครองส่วนท้องถิ่น

ประเด็นการพิจารณา	คะแนน
๑. ข้อมูลสภาพทั่วไปและข้อมูลพื้นฐานขององค์กรปกครองส่วนท้องถิ่น	๒๐
๒. การวิเคราะห์สถานการณ์และศักยภาพ	๒๐
๓. ยุทธศาสตร์ประกอบด้วย	๖๐
๓.๑ ยุทธศาสตร์ขององค์กรปกครองส่วนท้องถิ่น	(๑๐)
๓.๒ ยุทธศาสตร์ขององค์กรปกครองส่วนท้องถิ่นในเขตจังหวัด	(๑๐)
๓.๓ ยุทธศาสตร์จังหวัด	(๑๐)
๓.๔ วิสัยทัศน์	(๕)
๓.๕ กลยุทธ์	(๕)
๓.๖ เป้าประสงค์ของแต่ละประเด็นกลยุทธ์	(๕)
๓.๗ จุดยืนทางยุทธศาสตร์	(๕)
๓.๘ แผนงาน	(๕)
๓.๙ ความเชื่อมโยงของยุทธศาสตร์ในภาพรวม	(๕)
รวมคะแนน	๑๐๐

/แนวทางเบื้องต้น...

แนวทางเบื้องต้นในการให้คะแนนแนวทางการพิจารณาการติดตามและประเมินผลยุทธศาสตร์
เพื่อความสอดคล้องแผนพัฒนาท้องถิ่นขององค์กรปกครองส่วนท้องถิ่น

ประเด็นการพิจารณา	รายละเอียดหลักเกณฑ์	คะแนน เต็ม	คะแนน ที่ได้
๑. ข้อมูลสภาพทั่วไป และข้อมูลพื้นฐานของ องค์กรปกครองส่วน ท้องถิ่น	ควรประกอบด้วยข้อมูลดังนี้ (๑) ข้อมูลเกี่ยวกับด้านกายภาพ เช่น ที่ตั้งของหมู่บ้าน/ชุมชน/ ตำบล ลักษณะภูมิประเทศ ลักษณะภูมิอากาศ ลักษณะของที่ดิน ลักษณะของแหล่งน้ำ ลักษณะของป่าไม้ ฯลฯ ด้านการเมือง/การ ปกครอง เช่น เขตการปกครองการเลือกตั้ง ฯลฯ	๒๐ (๓)	
	(๒) ข้อมูลเกี่ยวกับด้านการเมือง/การปกครอง เช่น เขตการปกครอง การเลือกตั้ง ฯลฯ ประชากร เช่น ข้อมูลเกี่ยวกับจำนวนประชากร และช่วงอายุและจำนวนประชากร ฯลฯ	(๒)	
	(๓) ข้อมูลเกี่ยวกับสภาพทางสังคม เช่น การศึกษา สาธารณสุข อาชญากรรม ยาเสพติด การสังคมสงเคราะห์	(๒)	
	(๔) ข้อมูลเกี่ยวกับระบบบริหารพื้นฐาน เช่น การคมนาคมขนส่ง การไฟฟ้า การประปา โทรศัพท์ ฯลฯ	(๒)	
	(๕) ข้อมูลเกี่ยวกับระบบเศรษฐกิจ เช่น การเกษตร การประมง การ ประมงสัตว์ การบริการ การท่องเที่ยว อุตสาหกรรม การพาณิชย์/ กลุ่มอาชีพแรงงาน ฯลฯ	(๒)	
	(๖) ข้อมูลเกี่ยวกับศาสนา ประเพณี วัฒนธรรม เช่น การนับถือ ศาสนาประเพณี และงานประจำปี ภูมิปัญญาท้องถิ่น ภาษาถิ่น สินค้าพื้นเมืองและของที่ระลึก ฯลฯ และอื่นๆ	(๒)	
	(๗) ข้อมูลเกี่ยวกับทรัพยากรธรรมชาติ เช่น น้ำ ป่าไม้ ภูเขา คุณภาพของทรัพยากรธรรมชาติ ฯลฯ	(๒)	
	(๘) การสำรวจและจัดเก็บข้อมูลเพื่อการจัดทำแผนพัฒนาท้องถิ่น หรือการใช้ข้อมูล จปฐ.	(๒)	
	(๙) การประชุมประชาคมท้องถิ่น รูปแบบ วิธีการ และการ ดำเนินการประชุมประชาคมท้องถิ่นโดยใช้กระบวนการร่วมคิด ร่วม ทำ ร่วมตัดสินใจ ร่วมตรวจสอบ ร่วมรับประโยชน์ ร่วมแก้ไขปัญหา ปรึกษาหารือ แลกเปลี่ยนเรียนรู้ เพื่อแก้ไขปัญหาสำหรับการพัฒนา ท้องถิ่นตามอำนาจหน้าที่ขององค์กรปกครองส่วนท้องถิ่น	(๓)	

/ประเด็น...

ประเด็น การพิจารณา	รายละเอียดหลักเกณฑ์	คะแนน เต็ม	คะแนน ที่ได้
๒. การวิเคราะห์ สถานการณ์และ ศักยภาพ	ควรประกอบด้วยข้อมูลดังนี้ (๑) การวิเคราะห์ที่ครอบคลุมความเชื่อมโยง ความสอดคล้องยุทธศาสตร์ จังหวัด ยุทธศาสตร์การพัฒนาขององค์กรปกครองส่วนท้องถิ่นในเขต จังหวัด ยุทธศาสตร์ขององค์กรปกครองส่วนท้องถิ่น นโยบายของ ผู้บริหารท้องถิ่น รวมถึงความเชื่อมโยงแผนยุทธศาสตร์ชาติ ๒๐ ปี แผนพัฒนาเศรษฐกิจและสังคมแห่งชาติ และ Thailand ๔.๐	๒๐ (๕)	
	(๒) การวิเคราะห์การใช้ผังเมืองรวมหรือผังเมืองเฉพาะและการบังคับใช้ ผลของการบังคับใช้ สภาพการณ์ที่เกิดขึ้นต่อการพัฒนาท้องถิ่น	(๓)	
	(๓) การวิเคราะห์ทางสังคม เช่น ด้านแรงงาน การศึกษา สาธารณสุข ความยากจน อาชญากรรม ปัญหาเสพติด เทคโนโลยี จารีต ประเพณี วัฒนธรรม ภูมิปัญญาท้องถิ่น เป็นต้น	(๓)	
	(๔) การวิเคราะห์ทางเศรษฐกิจ ข้อมูลด้านรายได้ครัวเรือน การส่งเสริม อาชีพ กลุ่มอาชีพ กลุ่มทางสังคม การพัฒนาอาชีพและกลุ่มต่างๆ สภาพ ทางเศรษฐกิจและความเป็นอยู่ทั่วไป เป็นต้น	(๓)	
	(๕) การวิเคราะห์สิ่งแวดล้อม พื้นที่สีเขียว ธรรมชาติต่างๆ ทาง ภูมิศาสตร์ กระบวนการหรือสิ่งที่เกิดขึ้น การประดิษฐ์ที่มีผลต่อ สิ่งแวดล้อมและการพัฒนา	(๓)	
	(๖) ผลการวิเคราะห์ศักยภาพเพื่อประเมินสถานการณ์การพัฒนาใน ปัจจุบันและโอกาสการพัฒนาในอนาคตของท้องถิ่น ด้วยเทคนิค SWOT Analysis ที่อาจส่งผลการดำเนินงานได้แก่ S-Strengit (จุดแข็ง) W- Weakness (จุดอ่อน) O-Opportunity (โอกาส) และT-Therat (อุปสรรค)	(๓)	
๓. ยุทธศาสตร์ ๓.๑ ยุทธศาสตร์ของ องค์กรปกครองส่วน ท้องถิ่น	ควรประกอบด้วยข้อมูลดังนี้ สอดคล้องกับสภาพสังคม เศรษฐกิจ สิ่งแวดล้อมของท้องถิ่น ประเด็นปัญหาการพัฒนาและแนวทางการ พัฒนาที่สอดคล้องกับยุทธศาสตร์ขององค์กรปกครองส่วนท้องถิ่น และ เชื่อมโยงหลักพระราชบัญญัติแผนยุทธศาสตร์ชาติ ๒๐ ปี แผนพัฒนา เศรษฐกิจและสังคมแห่งชาติ และ Thailand ๔.๐	๒๐ (๑๐)	
๓.๒ ยุทธศาสตร์ของ องค์กรปกครองส่วน ท้องถิ่นในเขตจังหวัด	สอดคล้องและเชื่อมโยงกับสภาพสังคม เศรษฐกิจ สิ่งแวดล้อมของ ท้องถิ่น และยุทธศาสตร์จังหวัด และเชื่อมโยงหลักพระราชบัญญัติแผน ยุทธศาสตร์ชาติ ๒๐ ปี แผนพัฒนาเศรษฐกิจและสังคมแห่งชาติและ Thailand ๔.๐	(๑๐)	
๓.๓ ยุทธศาสตร์ จังหวัด	สอดคล้องกับแผนพัฒนากลุ่มจังหวัด ยุทธศาสตร์พัฒนาภาค แผนพัฒนาเศรษฐกิจและสังคมแห่งชาติ แผนการบริหารราชการ แผ่นดิน นโยบาย/ยุทธศาสตร์ คสช. และนโยบายรัฐบาล หลักประชา รัฐ แผนยุทธศาสตร์ชาติ ๒๐ ปี และThailand ๔.๐	(๑๐)	

/ประเด็น...

ประเด็นการพิจารณา	รายละเอียดหลักเกณฑ์	คะแนน เต็ม	คะแนน ที่ได้
๓.๔ วิสัยทัศน์	วิสัยทัศน์ ซึ่งมีลักษณะแสดงสถานภาพที่องค์กรปกครองส่วนท้องถิ่นต้องการจะเป็นหรือบรรลุถึงอนาคตอย่างชัดเจน สอดคล้องกับโอกาสและศักยภาพที่เป็นลักษณะเฉพาะขององค์กรปกครองส่วนท้องถิ่นและสัมพันธ์กับโครงการพัฒนา	(๕)	
๓.๕ กลยุทธ์	แสดงให้เห็นช่องทาง วิธีการ ภารกิจหรือสิ่งที่ต้องทำตามอำนาจหน้าที่ขององค์กรปกครองส่วนท้องถิ่นที่จะนำไปสู่การบรรลุวิสัยทัศน์ หรือแสดงให้เห็นถึงความชัดเจนในสิ่งที่จะดำเนินการให้บรรลุวิสัยทัศน์นั้น	(๕)	
๓.๖ เป้าประสงค์ของแต่ละประเด็นกลยุทธ์	เป้าประสงค์ของแต่ละประเด็นกลยุทธ์มีความสอดคล้องและสนับสนุนต่อกลยุทธ์ที่จะเกิดขึ้น มุ่งหมายสิ่งหนึ่งสิ่งใดที่ชัดเจน	(๕)	
๓.๗ จุดยืนทางยุทธศาสตร์ (Positioning)	ความมุ่งมั่นอันแน่วแน่ในการวางแผนพัฒนาท้องถิ่น เพื่อให้บรรลุวิสัยทัศน์ขององค์กรปกครองส่วนท้องถิ่น ซึ่งเกิดจากศักยภาพของพื้นที่จริง ที่จะนำไปสู่ผลสำเร็จทางยุทธศาสตร์	(๕)	
๓.๘ แผนงาน	แผนงานหรือจุดมุ่งหมายเพื่อการพัฒนาในอนาคต กำหนดจุดมุ่งหมายในเรื่องใดเรื่องหนึ่งหรือแผนงานที่เกิดจากเป้าประสงค์ตัวชี้วัด ค่าเป้าหมาย กลยุทธ์ จุดยืนทางยุทธศาสตร์ขององค์กรปกครองส่วนท้องถิ่นที่มีความชัดเจน นำไปสู่การทำโครงการพัฒนาท้องถิ่นในแผนพัฒนาท้องถิ่น โดยระบุแผนงานและความเชื่อมโยงดังกล่าว	(๕)	
๓.๙ ความเชื่อมโยงของยุทธศาสตร์ในภาพรวม	ความเชื่อมโยงองค์รวมที่นำไปสู่การพัฒนาท้องถิ่นที่เกิดผลผลิต/โครงการจากแผนยุทธศาสตร์ชาติ ๒๐ ปี แผนพัฒนาเศรษฐกิจและสังคมแห่งชาติ ฉบับที่ ๑๒ Thailand ๔.๐ แผนพัฒนาภาค/แผนพัฒนากลุ่มจังหวัด /แผนพัฒนาจังหวัดยุทธศาสตร์การพัฒนาขององค์กรปกครองส่วนท้องถิ่นในเขตจังหวัด และยุทธศาสตร์ขององค์กรปกครองส่วนท้องถิ่น	(๕)	
รวมคะแนน		๑๐๐	

/๔.๒ การติด...

๔.๒ การติดตามและประเมินผลโครงการขององค์กรปกครองส่วนท้องถิ่น

ในการจัดทำแผนพัฒนาท้องถิ่น (พ.ศ. ๒๕๖๑ - ๒๕๖๕) ขององค์กรปกครองส่วนท้องถิ่น จะต้องมีการติดตามและประเมินผลโครงการขององค์กรปกครองส่วนท้องถิ่นเพื่อความสอดคล้องแผนพัฒนาท้องถิ่น ตามระเบียบกระทรวงมหาดไทย ว่าด้วยการจัดทำแผนขององค์กรปกครองส่วนท้องถิ่น พ.ศ. ๒๕๔๘ และที่แก้ไขเพิ่มเติมถึง (ฉบับที่ ๓) พ.ศ. ๒๕๖๑ โดยคณะกรรมการติดตามและประเมินผลแผนพัฒนาท้องถิ่น จะต้องดำเนินการให้คะแนนตามเกณฑ์ที่กำหนดไว้ ซึ่งเป็นส่วนหนึ่งของการติดตามและประเมินผลแผนพัฒนา โดยดำเนินการให้แล้วเสร็จภายในหกสิบวัน นับแต่วันที่ประกาศใช้งบประมาณรายจ่าย รายละเอียดแนวทางการพิจารณาตามหนังสือกระทรวงมหาดไทย ด่วนที่สุด ที่ มท ๐๘๑๐.๓/ว ๒๙๓๑ ลงวันที่ ๑๕ พฤษภาคม ๒๕๖๒ เรื่อง ชักซ้อมแนวทางการทบทวนแผนพัฒนาท้องถิ่น (พ.ศ. ๒๕๖๑ - ๒๕๖๕) ขององค์กรปกครองส่วนท้องถิ่น ดังนี้

แนวทางการพิจารณาการติดตามและประเมินผลโครงการ

เพื่อความสอดคล้องแผนพัฒนาท้องถิ่น (พ.ศ. ๒๕๖๑ - ๒๕๖๕) ขององค์กรปกครองส่วนท้องถิ่น

ประเด็นการพิจารณา	คะแนน
๑. การสรุปสถานการณ์การพิจารณา	๑๐
๒. การประเมินผลการนำแผนพัฒนาท้องถิ่นสี่ปีไปปฏิบัติในเชิงปริมาณ	๑๐
๓. การประเมินผลการนำแผนพัฒนาท้องถิ่นสี่ปีไปปฏิบัติในเชิงคุณภาพ	๑๐
๔. แผนงานและยุทธศาสตร์การพิจารณา	๑๐
๕. โครงการพัฒนา ประกอบด้วย	๖๐
๕.๑ ความชัดเจนของชื่อโครงการ	(๕)
๕.๒ กำหนดวัตถุประสงค์สอดคล้องกับโครงการ	(๕)
๕.๓ เป้าหมาย (ผลผลิตของโครงการ) มีความชัดเจนนำไปสู่การตั้งงบประมาณได้ถูกต้อง	(๕)
๕.๔ โครงการมีความสอดคล้องกับแผนยุทธศาสตร์ชาติ ๒๐ ปี	(๕)
๕.๕ เป้าหมาย (ผลผลิตของโครงการ) มีความสอดคล้องกับแผนพัฒนาเศรษฐกิจและสังคมแห่งชาติ	(๕)
๕.๖ โครงการมีความสอดคล้องกับ Thailand ๔.๐	(๕)
๕.๗ โครงการสอดคล้องกับยุทธศาสตร์จังหวัด	(๕)
๕.๘ โครงการแก้ไขปัญหาความยากจนหรือการเสริมสร้างให้ประเทศชาติมั่นคง มั่งคั่ง ยั่งยืน ภายใต้หลักปรัชญา	(๕)
๕.๙ งบประมาณ มีความสอดคล้องกับเป้าหมาย (ผลผลิตของโครงการ)	(๕)
๕.๑๐ มีการประมาณการราคาถูกต้องตามหลักวิธีการงบประมาณ	(๕)
๕.๑๑ มีการกำหนดตัวชี้วัด (KPI) และสอดคล้องกับวัตถุประสงค์และผลคาดว่าจะได้รับ	(๕)
๕.๑๒ ผลที่คาดว่าจะได้รับ สอดคล้องกับวัตถุประสงค์	(๕)
รวมคะแนน	๑๐๐

/แนวทาง...

แนวทางเบื้องต้นในการให้คะแนนแนวทางการพิจารณาการติดตามและประเมินผลโครงการ
เพื่อความสอดคล้องแผนพัฒนาท้องถิ่น (พ.ศ. ๒๕๖๑ - ๒๕๖๕) ขององค์กรปกครองส่วนท้องถิ่น

ประเด็น การพิจารณา	รายละเอียดหลักเกณฑ์	คะแนน เต็ม	คะแนน ที่ได้
๑. การสรุป สถานการณ์การ พัฒนา	เป็นการวิเคราะห์กรอบการจัดทำยุทธศาสตร์ขององค์กรปกครอง ส่วนท้องถิ่น (ใช้การวิเคราะห์ SWOT Analysis/Demand (Demand Analysis)/Global Demand และ Trend ปัจจุบันและ สถานการณ์การเปลี่ยนแปลงที่มีผลต่อการพัฒนา อย่างน้อยต้อง ประกอบด้วยวิเคราะห์ศักยภาพด้านเศรษฐกิจ, ด้านสังคม, ด้าน ทรัพยากรธรรมชาติและสิ่งแวดล้อม)	๑๐	
๒. การประเมินผลการ นำแผนพัฒนาท้องถิ่น สู่ปฏิบัติในเชิง ปริมาณ	๑) การควบคุมที่มีตัวเลขต่างๆ เพื่อนำมาใช้วัดผลในเชิงปริมาณ เช่น การวัดจำนวนโครงการ กิจกรรม งานต่างๆ ก็คือผลผลิตนั่นเอง ว่าเป็นไปตามที่ตั้งเป้าหมายเอาไว้หรือไม่จำนวนที่ดำเนินการจริง ตามที่ได้กำหนดไว้เท่าไร จำนวนที่ไม่สามารถดำเนินการได้มีจำนวน เท่าไร สามารถอธิบายได้ตามหลักประสิทธิภาพ (Efficiency) ของ การพัฒนาท้องถิ่นตามอำนาจหน้าที่ที่ได้กำหนดไว้ ๒) วิเคราะห์ผลกระทบ/สิ่งที่กระทบ (Impact) โครงการที่ ดำเนินการในเชิงปริมาณ (Qualitative)	๑๐	
๓. การประเมินผลการ นำแผนพัฒนาท้องถิ่น สู่ปฏิบัติในเชิง คุณภาพ	๑) การประเมินประสิทธิผลของแผนพัฒนาในเชิงคุณภาพคือการ นำเอาเทคนิคๆ มาใช้เพื่อวัดค่าภารกิจ โครงการ กิจกรรม งานต่างๆ ที่ดำเนินการในพื้นที่นั้นๆ ตรงต่อความต้องการของประชาชน หรือไม่และเป็นไปตามอำนาจหน้าที่หรือไม่ ประชาชนพึงพอใจ หรือไม่ สิ่งของ วัสดุ ครุภัณฑ์ การดำเนินการต่างๆ มีสภาพหรือ ลักษณะถูกต้อง ครบถ้วน สามารถใช้การได้ตามวัตถุประสงค์ หรือไม่ ซึ่งเป็นไปตามหลักประสิทธิผล (Effectiveness) ผลการ ปฏิบัติราชการตามที่บรรลุวัตถุประสงค์ และเป้าหมายของ แผนปฏิบัติราชการตามที่ได้รับงบประมาณมาดำเนินการ รวมถึง สามารถเทียบเคียงกับส่วนราชการหรือหน่วยงาน ๒) วิเคราะห์ผลกระทบ/สิ่งที่กระทบ (Impact) โครงการที่ ดำเนินการในเชิงคุณภาพ (Qualitative)	๑๐	
๔. แผนงานและ ยุทธศาสตร์การพัฒนา	๑) วิเคราะห์แผนงาน งาน ที่เกิดจากด้านต่างๆ มีความสอดคล้อง กับยุทธศาสตร์ขององค์กรปกครองส่วนท้องถิ่นในมิติต่างๆ จน นำไปสู่การจัดทำโครงการพัฒนาท้องถิ่นโดยใช้ SWOT Analysis/Demand (Demand Analysis)/Global Demand/ Trend หรือหลักการบูรณาการ (Integration) กับองค์กรปกครอง ส่วนท้องถิ่นที่มีพื้นที่ติดต่อกัน ๒) วิเคราะห์แผนงาน งาน ที่เกิดจากด้านต่างๆ ที่สอดคล้องกับการ แก้ไขปัญหาความยากจน หลักประชาธิรัฐ	๑๐	

ประเด็น การพิจารณา	รายละเอียดหลักเกณฑ์	คะแนน เต็ม	คะแนน ที่ได้
<p>๕. โครงการพัฒนา</p> <p>๕.๑ ความชัดเจน ของชื่อโครงการ</p>	<p>ควรประกอบด้วยข้อมูลดังนี้</p> <p>เป็นโครงการที่มีวัตถุประสงค์สนองต่อยุทธศาสตร์การพัฒนาขององค์กร ปกครองส่วนท้องถิ่นและดำเนินการเพื่อให้การพัฒนาบรรลุตามวิสัยทัศน์ ขององค์กรปกครองส่วนท้องถิ่นที่กำหนดไว้ ชื่อโครงการมีความชัดเจน มุ่งไปเรื่องใดเรื่องหนึ่ง อ่านแล้วเข้าใจได้ว่าจะพัฒนาอะไรในอนาคต</p>	<p>๖๐ (๕)</p>	
<p>๕.๒ กำหนด วัตถุประสงค์ สอดคล้องกับ โครงการ</p>	<p>มีวัตถุประสงค์ชัดเจน (clear objective) โครงการต้องกำหนด วัตถุประสงค์สอดคล้องกับความเป็นมาของโครงการ สอดคล้องกับ หลักการและเหตุผล วิธีการดำเนินงานต้องสอดคล้องกับวัตถุประสงค์ มี ความเป็นไปได้ชัดเจน มีลักษณะเฉพาะเจาะจง</p>	<p>(๕)</p>	
<p>๕.๓ เป้าหมาย (ผลผลิตของ โครงการ) มีความ ชัดเจนนำไปสู่การตั้ง งบประมาณได้ ถูกต้อง</p>	<p>สภาพที่อยากให้เกิดขึ้นในอนาคตเป็นทิศทางที่ต้องไปให้ถึงเป้าหมายต้อง ชัดเจน สามารถระบุจำนวนเท่าไร กลุ่มเป้าหมายคืออะไร มีผลผลิต อย่างไร กลุ่มเป้าหมาย พื้นที่ดำเนินงาน และระยะเวลาดำเนินงานอธิบาย ให้ชัดเจนว่าโครงการนี้จะทำที่ไหน เริ่มต้นในช่วงเวลาใดและจบลงเมื่อไร ใครคือกลุ่มเป้าหมายของโครงการ หากกลุ่มเป้าหมายมีหลายกลุ่ม ให้ บอกชัดเจนไปว่าใครคือกลุ่มเป้าหมายหลัก ใครคือกลุ่มเป้าหมายรอง</p>	<p>(๕)</p>	
<p>๕.๔ โครงการมีความ สอดคล้องกับแผน ยุทธศาสตร์ ๒๐ ปี</p>	<p>โครงการสอดคล้องกับ (๑) ความมั่นคง (๒) การสร้างความสามารถในการ แข่งขัน (๓) การพัฒนาเสริมสร้างศักยภาพคน (๔) การสร้างโอกาสความ เสมอภาคและเท่าเทียมกันทางสังคม (๕) การสร้างการเติบโตบนคุณภาพ ชีวิตที่เป็นมิตรต่อสิ่งแวดล้อม (๖) การปรับสมดุลและพัฒนาระบบการ บริหารจัดการภาครัฐ เพื่อให้เกิดความมั่นคง มั่งคั่ง ยั่งยืน</p>	<p>(๕)</p>	
<p>๕.๕ เป้าหมาย (ผลผลิตของ โครงการ) มีความ สอดคล้องกับ แผนพัฒนาเศรษฐกิจ และสังคมแห่งชาติ</p>	<p>โครงการมีความสอดคล้องแผนพัฒนาเศรษฐกิจและสังคมแห่งชาติฉบับที่ ๑๒ โดย (๑) ยึดหลักปรัชญาเศรษฐกิจพอเพียง (๒) ยึดคนเป็นศูนย์กลาง พัฒนา (๓) ยึดวิสัยทัศน์ภายใต้ยุทธศาสตร์ชาติ ๒๐ ปี (๔) ยึดเป้าหมาย อนาคตประเทศไทย ๒๕๗๙ (๕) ยึดหลักการนำไปสู่ปฏิบัติให้เกิดผล สัมฤทธิ์อย่างจริงจังใน ๕ ปีที่ต่อยอดไปสู่ผลสัมฤทธิ์ที่เป็นเป้าหมายระยะ ยาว ภายใต้แนวทางการพัฒนา (๑) การยกระดับศักยภาพการแข่งขันและ การหลุดพ้นกับดักรายได้ปานกลางสู่รายได้สูง (๒) การพัฒนาศักยภาพคน ตามช่วงวัยและการปฏิรูประบบเพื่อสร้างสังคมสูงวัยอย่างมีคุณภาพ (๓) การลดความเหลื่อมล้ำทางสังคม (๔) การรองรับการเชื่อมโยงภูมิภาคและ ความเป็นเมือง (๕) การสร้างความเจริญเติบโตทางเศรษฐกิจและสังคม อย่างเป็นมิตรกับสิ่งแวดล้อม (๖) การบริหารราชการแผ่นดินที่มี ประสิทธิภาพ</p>	<p>(๕)</p>	

ประเด็น การพิจารณา	รายละเอียดหลักเกณฑ์	คะแนน เต็ม	คะแนน ที่ได้
๕.๖ โครงการมีความ สอดคล้อง	โครงการมีลักษณะหรือสอดคล้องกับการปรับเปลี่ยนโครงสร้างเศรษฐกิจไปสู่ Value-Based Economy หรือเศรษฐกิจที่ขับเคลื่อนด้วยนวัตกรรม ทำน้อย ได้มาก เช่น (๑) เปลี่ยนจากการผลิตสินค้าโภคภัณฑ์ไปสู่สินค้าเชิงนวัตกรรม (๒) เปลี่ยนจากการขับเคลื่อนประเทศด้วยภาคอุตสาหกรรม ไปสู่การขับเคลื่อนด้วยเทคโนโลยี ความคิดสร้างสรรค์และนวัตกรรม (๓) เปลี่ยนจากการเน้นภาคการผลิตสินค้าไปสู่การเน้นภาคบริการมากขึ้น รวมถึงโครงการที่เติมเต็มด้วยวิทยาการ ความคิดสร้างสรรค์ นวัตกรรม วิทยาศาสตร์ เทคโนโลยี และการวิจัยและพัฒนาแล้วต่อยอดความได้เปรียบเชิงเปรียบเทียบ เช่น ด้านการเกษตรเทคโนโลยีชีวภาพ สาธารณสุข วัฒนธรรม ฯลฯ	(๕)	๕
๕.๗ โครงการสอดคล้อง กับยุทธศาสตร์จังหวัด	โครงการพัฒนาท้องถิ่นมีความสอดคล้องกับห้วงระยะเวลาของแผนพัฒนาจังหวัดที่ได้กำเนิดขึ้น เพื่อขับเคลื่อนการพัฒนาท้องถิ่นเสมือนหนึ่งการขับเคลื่อนการพัฒนาจังหวัด ซึ่งไม่สามารถแยกส่วนใดส่วนหนึ่งออกจากกันได้ นอกจากนี้โครงการพัฒนาท้องถิ่นต้องเป็นโครงการเชื่อมต่อหรือเดินทางไปด้วยกันกับยุทธศาสตร์จังหวัดที่ได้กำหนดขึ้นเป็นปัจจุบัน	(๕)	๕
๕.๘ โครงการแก้ไขปัญหา ความยากจนหรือการ เสริมสร้างให้ประเทศชาติ มั่นคง มั่งคั่ง ยั่งยืน ภายใต้ หลักประชารัฐ	เป็นโครงการที่ดำเนินการภายใต้พื้นฐานความพอเพียงที่ประชาชนดำเนินการเองหรือร่วมดำเนินการ เป็นโครงการต่อยอดและขยายได้ เป็นโครงการที่ประชาชนต้องการเพื่อให้เกิดความยั่งยืน ซึ่งมีลักษณะที่จะให้ท้องถิ่นมีความมั่นคง มั่งคั่ง ยั่งยืน เป็นท้องถิ่นที่พัฒนาแล้วด้วยการพัฒนาปรัชญาเศรษฐกิจพอเพียง	(๕)	๕
๕.๙ งบประมาณมีความ สอดคล้องกับเป้าหมาย (ผลผลิตของโครงการ)	งบประมาณโครงการพัฒนาจะต้องคำนึงถึงหลักสำคัญ ๕ ประการในการจัดทำโครงการได้แก่ (๑) ความประหยัด (Economy) (๒) ความมีประสิทธิภาพ (Efficiency) (๓) ความมีประสิทธิภาพ (Effectiveness) (๔) ความยุติธรรม (Equity) (๕) ความโปร่งใส (Transparency)	(๕)	๕
๕.๑๐ มีการประมาณการ ราคาถูกต้องตามหลัก วิธีการงบประมาณ	การประมาณราคาเพื่อการพัฒนาต้องให้สอดคล้องกับโครงการ ถูกต้องตามหลักวิชาการทางช่าง หลักของราคากลาง ราคากลางท้องถิ่น มีความโปร่งใสในการกำหนดราคาและตรวจสอบในเชิงประจักษ์	(๕)	๕

ประเด็น การพิจารณา	รายละเอียดหลักเกณฑ์	คะแนน เต็ม	คะแนน ที่ได้
๕.๑๑ มีการกำหนดตัวชี้วัด (KPI) และสอดคล้องกับวัตถุประสงค์และผลที่คาดว่าจะได้รับ	มีการกำหนดตัวชี้วัดผลงาน (Key Performancy Indicator : KPI) ที่ สามารถวัดได้ (measurable) ใช้บอกประสิทธิผล (effectiveness) ใช้บอกประสิทธิภาพ (efficiency) ได้ เช่น การกำหนดความพึงพอใจ การกำหนดร้อยละ การกำหนดอันเกิดจากผลของวัตถุประสงค์ที่เกิดที่สิ่งที่ได้รับ (การคาดการณ์ คาดว่าจะได้รับ)	(๕)	
๕.๑๒ ผลที่คาดว่าจะได้รับสอดคล้องกับวัตถุประสงค์	ผลที่ได้รับเป็นสิ่งที่เกิดขึ้นได้จริงจากการดำเนินการตามโครงการพัฒนาซึ่งสอดคล้องกับวัตถุประสงค์ที่ตั้งไว้ การได้ผลหรือผลที่เกิดขึ้นจะต้องเท่ากับวัตถุประสงค์หรือมากกว่าวัตถุประสงค์ ซึ่งการเขียนวัตถุประสงค์ควรคำนึงถึง (๑) ความเป็นไปได้และมีความเฉพาะเจาะจง ในการดำเนินงานตามโครงการ (๒) วัดและประเมินผลดับของความสำเร็จได้ (๓) ระบุสิ่งที่ต้องการดำเนินงานอย่างชัดเจนและเฉพาะเจาะจงมากที่สุดและสามารถปฏิบัติได้ (๔) เป็นเหตุเป็นผล สอดคล้องกับความเป็นจริง (๕) ส่งผลต่อการบ่งบอกเวลาได้	(๕)	
รวมคะแนน		๑๐๐	

๔.๓ สรุปผลการพัฒนาท้องถิ่นในภาพรวม

ในการจัดทำแผนพัฒนาท้องถิ่น (พ.ศ. ๒๕๖๑ – ๒๕๖๕) ขององค์กรปกครองส่วนท้องถิ่น ก็เพื่อใช้เป็นเครื่องมือในการพัฒนา เป็นแนวทางในการบริหารพัฒนาท้องถิ่นให้บรรลุตามวัตถุประสงค์และเป้าหมาย เกิดประสิทธิภาพประสิทธิผลสูงสุดในการแก้ไขปัญหาให้กับประชาชน ก่อให้เกิดประโยชน์และสามารถตอบสนองความต้องการพัฒนาของประชาชน โดยพิจารณาบรรจุโครงการในงบประมาณรายจ่ายประจำปี งบประมาณรายจ่ายเพิ่มเติม และงบประมาณจากเงินสะสม โดยจะต้องมีการติดตามและประเมินผลแผนพัฒนาตามระเบียบกระทรวงมหาดไทย ว่าด้วยการจัดทำแผนพัฒนาขององค์กรปกครองส่วนท้องถิ่น พ.ศ. ๒๕๔๘ และที่แก้ไขเพิ่มเติมถึง (ฉบับที่ ๓) พ.ศ. ๒๕๖๑ เป็นการสรุปผลในภาพรวมของท้องถิ่น เป็นการติดตามผลการนำยุทธศาสตร์ขององค์กรปกครองส่วนท้องถิ่น ว่าเกิดผลทั้งในเชิงปริมาณ และเชิงคุณภาพ อย่างไร ซึ่งสามารถวัดผลได้ทั้งเชิงสถิติต่างๆ ตาราง กราฟ และการพรรณนา ดังนี้

(๑) การวัดผลในเชิงปริมาณและเชิงคุณภาพ

(๑.๑) การวัดผลในเชิงปริมาณ (Quantity)

- โดยเครื่องมือที่ใช้ในการติดตามและประเมินผลในเชิงปริมาณ มีดังนี้

การวางแผนพัฒนาท้องถิ่นสี่ปี (พ.ศ. ๒๕๖๑ – ๒๕๖๕)										
ได้กำหนดโครงการที่จะดำเนินการตามแผนพัฒนาท้องถิ่นสี่ปี (พ.ศ. ๒๕๖๑ – ๒๕๖๕)										
ยุทธศาสตร์ อปท. ในเขตจังหวัด	๒๕๖๑		๒๕๖๒		๒๕๖๓		๒๕๖๔		๒๕๖๕	
	จำนวน	งบประมาณ	จำนวน	งบประมาณ	จำนวน	งบประมาณ	จำนวน	งบประมาณ	จำนวน	งบประมาณ
๑. ด้านการบริหารราชการให้มีประสิทธิภาพคุณภาพตามหลักธรรมาภิบาล										
๒. ด้านการลดความเหลื่อมล้ำทางสังคมและพัฒนาคุณภาพชีวิตประชาชน										
๓. ด้านการพัฒนา ด้านการเกษตร เศรษฐกิจ อุตสาหกรรม										
๔. ด้านการพัฒนา ด้านทรัพยากรและสิ่งแวดล้อม										
รวม										

สรุปรายงานผลการดำเนินการ ประจำปีงบประมาณ พ.ศ.						
ลำดับ ที่	รายการ	โครงการ	งบประมาณ	โครงการที่สามารถดำเนินการได้ (..... โครงการ)		
				คิดเป็นร้อยละ ของแผนพัฒนา ท้องถิ่นสี่ปี	คิดเป็นร้อยละ ของแผนการ ดำเนินงาน	คิดเป็นร้อยละ ของข้อบัญญัติ+ เงินสะสม
๑	บรรจุในแผนพัฒนา ท้องถิ่น					
๒	ตั้งในข้อบัญญัติ งบประมาณ					
๓	จากเงินสะสม					
๔	จัดทำแผนการ ดำเนินงาน - ข้อบัญญัติ = + - เงินสะสม =					
๕	สามารถดำเนินการได้ - ข้อบัญญัติ = + - เงินสะสม =					

(๑.๒) การวัดผลในเชิงคุณภาพ (Quality)

การจัดผลเชิงคุณภาพ ใช้การสำรวจความพึงพอใจในการวัดผลเชิงคุณภาพโดยภาพรวม โดยได้มีการประเมินความพึงพอใจ ซึ่งการประเมินความพึงพอใจทำให้ทราบถึงผลเชิงคุณภาพในการดำเนินงานของเทศบาลในภาพรวม

โดยเครื่องมือที่ใช้ในการประเมินความพึงพอใจ มีดังนี้

แบบที่ ๓/๓ แบบประเมินความพึงพอใจต่อผลการดำเนินงานขององค์กรปกครองส่วนท้องถิ่น

แบบที่ ๓/๔ แบบประเมินความพึงพอใจของผู้รับบริการในงานบริการขององค์กรปกครองส่วนท้องถิ่น (ให้หน่วยงานภายนอกดำเนินการ)
